The Saigon International University

Khóa luận tốt nghiệp

Website: www.siu.edu.vn

Thành phố Hồ Chí Minh – 2026

KHOÁ LUẬN TỐT NGHIỆP

Ngành

Logistics & Quản lý chuỗi cung ứng

Đề tài

Nghiên cứu các yếu tố ảnh hưởng đến sự hài lòng của khách hàng đối với dịch vụ giao nhận xuất nhập khẩu hàng nguyên container (FCL) đường biển tại Công ty TNHH Vận Tải Bách Việt

Giảng viên hướng dẫn :

Th.S Lê Đức Thuận

Sinh viên:

Nguyễn Ngọc Trâm Anh

MSSV: 97512202559

SIU The Saigon International University

Lewis Campus

Email: admission@siu.edu.vn
Website: www.siu.edu.vn

MỤC LỤC

LỜI CAM ĐOAN ..... *vi*
LỜI CẢM ƠN ..... *vii*
NHẬN XÉT CỦA GIẢNG VIÊN ..... *viii*
DANH MỤC KÝ HIỆU – CHỮ VIẾT TẮT ..... *ix*
DANH MỤC CÁC HÌNH ẢNH ..... *xi*
DANH MỤC CÁC BẢNG ..... *xii*
CHƯƠNG 1: GIỚI THIỆU NGHIÊN CỨU *1*
1.1 Lý do chọn đề tài **1**
1.2. Mục tiêu nghiên cứu **3**
1.2.1 Mục tiêu tổng quát **3**
1.2.2. Mục tiêu cụ thể **4**
1.2.3. Câu hỏi nghiên cứu **5**
1.3 Đối tượng nghiên cứu, đối tượng khảo sát và phạm vi nghiên cứu **5**
1.3.1 Đối tượng nghiên cứu **5**
1.3.2 Đối tượng khảo sát **6**
1.3.3 Phạm vi nghiên cứu **6**
1.4 Phương pháp nghiên cứu **7**
1.4.1 Nghiên cứu định tính **7**
1.4.2 Nghiên cứu định lượng **8**
1.5 Ý kiến hiệu quả các đo lường và ý nghĩa trong thực tiễn **9**
1.5.1 Đóng góp về mặt lý thuyết **9**
1.5.2 Đóng góp về mặt thực tiễn **10**
1.6. Kết cấu của khóa luận **11**
TÓM TẮT CHƯƠNG 1 ..... **12**
CHƯƠNG 2 : CƠ SỞ LÝ LUẬN VÀ MÔ HÌNH NGHIÊN CỨU *13*
2.1 Giới thiệu về Công ty TNHH Vận Tải Bách Việt **13**
2.1.1. Thông tin chung về Công ty TNHH Vận Tải Bách Việt **13**
2.1.2 Lịch sử hình thành và phát triển **14**
2.1.3 Bộ máy tổ chức **16**

2.1.4. Chức năng, nhiệm vụ các phòng ban **18**
2.1.5 Dịch vụ cung cấp của Công Ty TNHH Vận Tải Bách Việt **20**
2.1.6 Đánh giá kết quả hoạt động kinh doanh **26**
2.1.7 Chiến lược phát triển của Công ty TNHH Vận Tải Bách Việt trong tương lai **31**
2.2. Cơ sở lý luận liên quan đến dịch vụ logistics trong giao nhận hàng nhập khẩu FCL **33**
2.2.1. Khái niệm về dịch vụ logistics trong chuỗi cung ứng hiện đại **33**
2.2.2. Một số đặc điểm chính của dịch vụ logistics FCL **34**
2.3 Các thành phần chính của chất lượng dịch vụ Logistics trong giao nhận FCL **36**
2.3.1. Độ tin cậy dịch vụ **37**
2.3.2. Năng lực nhân viên **38**
2.3.3. Hiệu quả xử lý chứng từ **38**
2.4. Vai trò của chất lượng dịch vụ Logistics đối với sự hài lòng của khách hàng trong dịch vụ FCL **39**
2.5. Các nền lý thuyết liên quan **42**
2.5.1. Lý thuyết Hành vi người tiêu dùng – Consumer Behavior Theory (Kotler, 1967) **42**
2.5.2. Lý thuyết Hành vi có Kế hoạch – Theory of Planned Behavior (Ajzen, 1991) **44**
2.6 Tổng quan tài liệu và khoảng trống nghiên cứu **47**
2.6.1 Tổng quan tài liệu **47**
2.6.2. Tổng quan tài liệu về mối quan hệ giữa các biến **51**
2.6.3 Khoảng trống nghiên cứu **54**
2.7. Tình hình thực tiễn liên quan đến dịch vụ FCL nhập khẩu tại Việt Nam **57**
2.7.1. Thực trạng và thách thức **57**
2.7.2. Chiến dịch thực tế trong ngành và tại doanh nghiệp **58**
2.7.3. Giả thuyết và mô hình nghiên cứu **59**
TÓM TẮT CHƯƠNG 2 ..... **63**
CHƯƠNG 3 :THIẾT KẾ NGHIÊN CỨU ***65***
3.1. Phương pháp nghiên cứu **65**
3.1.1. Phương pháp định tính **65**
3.1.2. Phương pháp thu thập và đo lường số liệu **66**
3.1.3. Quy trình thu thập số liệu **67**
3.1.4. Cách thức phân tích số liệu **68**
3.2. Quy trình nghiên cứu **70**
3.3. Các điều kiện cần thiết, thuận lợi và khó khăn để triển khai thực hiện **71**
3.3.1. Các điều kiện cần thiết **71**
3.3.2. Các yếu tố thuận lợi khi triển khai **72**

3.3.3. Yếu tố khó khăn khi thực hiện 73
3.4. Kết quả thảo luận và mô hình nghiên cứu 74
3.5. Kết quả thảo luận nội dung thang đo nghiên cứu 75
TÓM TẮT CHƯƠNG 3 84
CHƯƠNG 4: KẾT QUẢ NGHIÊN CỨU VÀ THẢO LUẬN 86
4.1. Giới thiệu chương 86
4.2. Mô tả dữ liệu và mẫu nghiên cứu 86
4.3. Kiểm định độ tin cậy của thang đo bằng hệ số Cronbach's Alpha 88
4.3.1. Mục đích và ý nghĩa của kiểm định Cronbach's Alpha 88
4.3.2. Kết quả kiểm định độ tin cậy thang đo Độ tin cậy (RE) 89
4.3.3. Kết quả kiểm định độ tin cậy thang đo Năng lực nhân viên (EMP) 89
4.3.4. Kết quả kiểm định độ tin cậy thang đo Chứng từ – Quy trình dịch vụ (DOC) 90
4.3.5. Kết quả kiểm định độ tin cậy thang đo Sự hài lòng của khách hàng (SAT) 91
4.3.6. Kết luận chung về kiểm định độ tin cậy thang đo 91
4.4. Phân tích nhân tố khám phá (Exploratory Factor Analysis – EFA) 92
4.4.1. Mục đích thực hiện phân tích nhân tố khám phá 92
4.4.2. Kiểm định điều kiện thực hiện EFA (KMO và Bartlett) 92
4.4.3. Kết quả trích xuất nhân tố 93
4.4.4. Phân tích hệ số tải nhân tố và cấu trúc thang đo 93
4.4.5. Kết luận về phân tích nhân tố khám phá 94
4.5. Phân tích hồi quy tuyến tính bội 97
4.5.1. Mục đích thực hiện phân tích hồi quy tuyến tính bội 97
4.5.2. Đánh giá mức độ phù hợp của mô hình hồi quy 97
4.5.3. Phân tích tác động của từng biến độc lập đến sự hài lòng của khách hàng 98
4.5.4. Kết luận chung về phân tích hồi quy 100
4.6. Phân tích vai trò trung gian của các biến trong mô hình nghiên cứu 101
4.6.1. Cơ sở thực hiện phân tích vai trò trung gian 101
4.6.2. Phương pháp phân tích vai trò trung gian 102
4.6.3. Phân tích vai trò trung gian của Năng lực nhân viên (EMP) 103
4.6.4. Phân tích vai trò trung gian của Chứng từ – Quy trình dịch vụ (DOC) 105
4.6.5. Kết luận chung về vai trò trung gian trong mô hình nghiên cứu 106
4.7. Thảo luận kết quả nghiên cứu 106
4.7.1. Thảo luận về tác động của năng lực nhân viên đến sự hài lòng của khách hàng 106
4.7.2. Thảo luận về tác động của chứng từ – quy trình dịch vụ đến sự hài lòng của khách hàng 107
4.7.3. Thảo luận về vai trò của độ tin cậy trong mô hình nghiên cứu 107

4.7.4. Thảo luận về kết quả phân tích vai trò trung gian **108**
4.7.5. Tổng hợp và liên hệ với mô hình nghiên cứu **108**
TÓM TẮT CHƯƠNG 4 ..... ***110***
CHƯƠNG 5: KẾT LUẬN VÀ HÀM Ý QUẢN TRỊ ***111***
5.1. Giới thiệu chương **111**
5.2. Kết luận chung từ kết quả nghiên cứu **111**
5.2.1. Kết luận về chất lượng thang đo và độ tin cậy của dữ liệu **111**
5.2.2. Kết luận về mối quan hệ giữa các biến trong mô hình nghiên cứu **111**
5.2.3. Kết luận về vai trò trung gian và cơ chế tác động **112**
5.3. Hàm ý quản trị cho doanh nghiệp logistics **112**
5.3.1. Hàm ý quản trị đối với phát triển năng lực nhân viên (EMP) **112**
5.3.2. Hàm ý quản trị đối với chứng từ và quy trình dịch vụ (DOC) **113**
5.3.3. Hàm ý quản trị đối với xây dựng và duy trì độ tin cậy (RE) **114**
5.3.4. Hàm ý quản trị tổng hợp **115**
5.4. Hạn chế của nghiên cứu **115**
5.5. Hướng nghiên cứu tiếp theo **116**
5.6. Kết luận chung của khóa luận **116**
TÀI LIỆU THAM KHẢO ***117***
PHỤ LỤC 1 ..... ***119***

LỜI CAM ĐOAN

Tôi tên là : Nguyễn Ngọc Trâm Anh

MSSV : 97512202559

Lớp : 22LOG1

Ngành : Logistics & Quản lý chuỗi cung ứng

Chuyên ngành : Logistics & Quản lý chuỗi cung ứng

Tôi xin cam đoan rằng đề tài nghiên cứu "Nghiên cứu các yếu tố ảnh hưởng đến sự hài lòng của khách hàng đối với dịch vụ giao nhận xuất nhập khẩu hàng nguyên container (FCL) đường biển tại Công ty TNHH Vận tải Bách Việt" là công trình nghiên cứu do chính tôi thực hiện, dưới sự hướng dẫn của giảng viên hướng dẫn.

Các số liệu, kết quả nghiên cứu và phân tích được trình bày trong bài là trung thực, được thu thập từ khảo sát thực tế và xử lý bằng các phương pháp nghiên cứu khoa học phù hợp. Những nội dung kế thừa từ các công trình nghiên cứu trước đây đều đã được trích dẫn rõ ràng và đầy đủ theo đúng quy định.

Tôi xin chịu hoàn toàn trách nhiệm về tính chính xác và trung thực của nội dung nghiên cứu này. Đồng thời, tôi cam kết rằng bài nghiên cứu chưa từng được công bố trong bất kỳ công trình khoa học nào khác

LỜI CẢM ƠN

Trong quá trình thực hiện đề tài nghiên cứu "Nghiên cứu các yếu tố ảnh hưởng đến sự hài lòng của khách hàng đối với dịch vụ giao nhận xuất nhập khẩu hàng nguyên container (FCL) đường biển tại Công ty TNHH Vận tải Bách Việt", tôi đã nhận được sự quan tâm, hướng dẫn và hỗ trợ quý báu từ nhiều cá nhân và đơn vị.

Trước hết, tôi xin gửi lời cảm ơn chân thành đến Trường Đại học Quốc Tế Sài Gòn, đã tạo điều kiện thuận lợi về môi trường học tập và chương trình đào tạo, giúp tôi có nền tảng kiến thức cần thiết để thực hiện nghiên cứu này.

Tôi xin bày tỏ lòng biết ơn sâu sắc đến giảng viên hướng dẫn – Thầy Lê Đức Thuận, người đã tận tình hướng dẫn, định hướng phương pháp nghiên cứu, đóng góp nhiều ý kiến chuyên môn quý báu và luôn theo sát, hỗ trợ tôi trong suốt quá trình thực hiện đề tài. Những chỉ dẫn và góp ý của thầy là cơ sở quan trọng giúp tôi hoàn thiện nội dung nghiên cứu cũng như nâng cao chất lượng khoa học của bài nghiên cứu.

Tôi xin chân thành cảm ơn Ban lãnh đạo và toàn thể cán bộ, nhân viên Công ty TNHH Vận tải Bách Việt đã tạo điều kiện thuận lợi, hỗ trợ cung cấp thông tin và phối hợp khảo sát, góp phần quan trọng vào quá trình thu thập dữ liệu cho nghiên cứu.

Bên cạnh đó, tôi cũng xin gửi lời cảm ơn đến các anh/chị và khách hàng đã tham gia trả lời bảng khảo sát, bởi những ý kiến đóng góp của quý vị là nguồn dữ liệu quan trọng, góp phần giúp nghiên cứu phản ánh được thực trạng và góc nhìn thực tế về chất lượng dịch vụ logistics.

Cuối cùng, tôi xin gửi lời cảm ơn chân thành đến gia đình, bạn bè và những người thân, những người đã luôn động viên, khích lệ và tạo điều kiện thuận lợi để tôi có thể tập trung hoàn thành nghiên cứu này.

Mặc dù đã có nhiều cố gắng, song do hạn chế về thời gian và kinh nghiệm nghiên cứu, bài nghiên cứu khó tránh khỏi những thiếu sót. Tôi rất mong nhận được những ý kiến đóng góp quý báu để đề tài được hoàn thiện hơn.

Trân trọng,

Nguyễn Ngọc Trâm Anh

NHẬN XÉT CỦA GIẢNG VIÊN

1. **Thông tin sinh viên**:

Họ và tên sinh viên: Nguyễn Ngọc Trâm Anh

MSSV: 97512202559 Lớp: 22LOG1

Khoa: Kinh doanh và Luật Ngành: Logistics & Quản lý chuỗi cung ứng

Bậc hệ đào tạo: Đại học chính quy

Niên khóa: 2022 – 2026

2. **Tên đề tài**: Nghiên cứu các yếu tố ảnh hưởng đến sự hài lòng của khách hàng đối với dịch vụ giao nhận xuất nhập khẩu hàng nguyên container (FCL) đường biển tại Công ty TNHH Vận Tải Bách Việt

3. **Tổng quan báo cáo khoá luận tốt nghiệp:**

Số trang: 132 Số chương: 5

Số hình ảnh: 8 Số bảng biểu: 16

Số tài liệu tham khảo: 17

4. **Nội dung nhận xét:**

…….....

…….....

…….....

Tổng Điểm:…….

Thành phố Hồ Chí Minh, ngày tháng năm 2026

Giảng viên hướng dẫn

(Ký và ghi rõ họ tên)

DANH MỤC KÝ HIỆU – CHỮ VIẾT TẮT

Ký hiệu	Giải nghĩa
B/L	Bill of Lading – Vận đơn đường biển
HBL	House Bill of Lading – Vận đơn thứ cấp
MBL	Master Bill of Lading – Vận đơn chủ
D/O	Delivery Order – Lệnh giao hàng
FCL	Full Container Load – Hàng nguyên container
LCL	Less than Container Load – Hàng lẻ
HS	Harmonized System – Hệ thống mã số hàng hóa
CSCMP	Council of Supply Chain Management Professionals - Hội đồng các chuyên gia quản trị chuỗi cung ứng
UNCTAD	United Nations Conference on Trade and Development - Hội nghị Liên Hợp Quốc về Thương mại và Phát triển
CPTPP	Comprehensive and Progressive Agreement for Trans-Pacific Partnership - Hiệp định Đối tác Toàn diện và Tiến bộ xuyên Thái Bình Dương
EVFTA	European Union–Vietnam Free Trade Agreement - Hiệp định Thương mại Tự do giữa Liên minh châu Âu và Việt Nam
RCEP	Regional Comprehensive Economic Partnership - Hiệp định Đối tác Kinh tế Toàn diện Khu vực
VNACCS	Vietnam Automated Cargo Clearance System – Hệ thống thông quan tự động
TNHH	Trách nhiệm hữu hạn
TP.HCM	Thành phố Hồ Chí Minh
RE	Reliability – Độ tin cậy dịch vụ
EMP	Employee Competence – Năng lực nhân viên

DOC	Documentation Efficiency – Hiệu quả chứng từ
SAT	Customer Satisfaction – Sự hài lòng của khách hàng
EFA	Exploratory Factor Analysis – Phân tích nhân tố khám phá
KMO	Kaiser–Meyer–Olkin
OLS	Ordinary Least Squares – Phương pháp bình phương tối thiểu
TPB	Theory of Planned Behavior – Lý thuyết hành vi có kế hoạch
TRA	Theory of Reasoned Action – Lý thuyết hành vi hợp lý
SEM	Structural Equation Modeling – Mô hình cấu trúc tuyến tính
PLS-SEM	Partial Least Squares Structural Equation Modeling
SERVQUAL	Service Quality - Mô hình đo lường chất lượng dịch vụ

DANH MỤC CÁC HÌNH ẢNH

Hình	Tên hình	Trang
Hình 2.1	Logo Công ty TNHH Vận Tải Bách Việt	13
Hình 2.2	Lịch sử hình thành và phát triển của Công ty	14
Hình 2.3	Cơ cấu tổ chức Công ty TNHH Vận Tải Bách Việt	17
Hình 2.4	Dịch vụ cung cấp của Công ty TNHH Vận Tải Bách Việt	21
Hình 2.5	Mô hình nghiên cứu	62
Hình 3.1	Quy trình nghiên cứu	70
Hình 4.1	Kết quả phân tích hồi quy và vai trò trung gian trong mô hình nghiên cứu	100
Hình 4.2	Mô phỏng kết quả nghiên cứu	108

DANH MỤC CÁC BẢNG

Bảng	Tên bảng	Trang
Bảng 2.1:	Kết quả hoạt động kinh doanh của Công ty TNHH Vận Tải Bách Việt giai đoạn 2022-2025	26
Bảng 2.2:	Tình hình kinh doanh dịch vụ của Công ty 2022-2024	29
Bảng 2.3:	Tổng hợp các yếu tố thành phần của Độ tin cậy dịch vụ	48
Bảng 2.4:	Tổng hợp các yếu tố thành phần của Năng lực nhân viên	50
Bảng 2.5:	Tổng hợp các yếu tố thành phần của Hiệu quả chứng từ	51
Bảng 3.1:	Thang đo nghiên cứu đề xuất	76
Bảng 3.2:	Kết quả điều chỉnh nội dung thang đo	78
Bảng 3.3:	Nội dung thang đo nghiên cứu chính thức	82
Bảng 4.1:	Kết quả hệ số Cronbach's Alpha cho các yếu tố: RE, EMP, DOC và SAT	89
Bảng 4.2:	Kết quả chạy Cronbach's Alpha cho Độ tin cậy (RE)	90
Bảng 4.3:	Kết quả chạy Cronbach's Alpha cho Năng lực nhân viên (EMP)	91
Bảng 4.4:	Kết quả chạy Cronbach's Alpha cho Chứng từ – Quy trình dịch vụ (DOC)	92
Bảng 4.5:	Kết quả chạy Cronbach's Alpha cho Sự hài lòng của khách hàng (SAT)	92
Bảng 4.6:	Kết quả phân tích KMO và Bartlett trong phân tích nhân tố khám phá	95
Bảng 4.7:	Phân tích tác động của các biến độc lập đến sự hài lòng của khách hàng qua mô hình hồi quy OLS	97

Bảng 4.8:	Kết quả kiểm định vai trò trung gian của EMP trong mô hình RE → SAT	102

CHƯƠNG 1: GIỚI THIỆU NGHIÊN CỨU

1.1 Lý do chọn đề tài

Toàn cầu hóa thương mại và sự dịch chuyển của chuỗi cung ứng quốc tế trong hơn một thập niên gần đây đã khiến vận tải biển container trở thành "xương sống" của nền kinh tế thế giới. Theo UNCTAD, trên 80% khối lượng hàng hóa giao thương quốc tế được vận chuyển bằng đường biển, trong đó vận tải container chiếm tỷ trọng ngày càng lớn nhờ ưu thế chuẩn hóa, an toàn và chi phí cạnh tranh. Trong bối cảnh đó, các doanh nghiệp giao nhận – vận tải biển (freight forwarder) không chỉ đóng vai trò trung gian tổ chức vận tải, mà còn là tác nhân giữ nhịp cho toàn bộ chuỗi cung ứng, đảm bảo hàng hóa được luân chuyển thông suốt từ người bán đến người mua.

Tuy nhiên, cùng với xu thế hội nhập, yêu cầu của khách hàng đối với dịch vụ logistics nói chung và dịch vụ giao nhận FCL đường biển nói riêng ngày càng khắt khe hơn. Nhiều nghiên cứu quốc tế về chất lượng dịch vụ logistics (logistics service quality – LSQ) và sự hài lòng khách hàng chỉ ra rằng những hạn chế như chậm trễ lịch tàu, sai sót chứng từ, thiếu minh bạch phụ phí hay phản hồi chậm các phát sinh là những nguyên nhân chính dẫn đến khiếu nại, mất niềm tin và rời bỏ nhà cung cấp (Mentzer và cộng sự, 1999; Thai, 2013; Bienstock et al.,1997). Trong ngành vận tải container, nơi chi phí gián tiếp do chậm giao hàng thường lớn hơn nhiều so với cước vận chuyển, chất lượng dịch vụ trở thành tiêu chí lựa chọn nhà giao nhận quan trọng không kém yếu tố giá (Yuen và Thai, 2015; Rahman, 2012).

Đối với thị trường Việt Nam, tiến trình hội nhập thông qua các hiệp định thương mại tự do như CPTPP, EVFTA, RCEP đã mở ra cơ hội tăng trưởng mạnh mẽ cho hoạt động xuất nhập khẩu, kéo theo nhu cầu sử dụng dịch vụ logistics ngày càng lớn. Tuy vậy, nhiều nghiên cứu trong nước và khu vực chỉ ra rằng chất lượng dịch vụ logistics tại các doanh nghiệp vừa và nhỏ vẫn còn không ít hạn chế: quy trình vận hành chưa chuẩn hóa, năng lực nhân sự không đồng đều, hệ thống công nghệ thông tin còn manh mún, việc quản lý chứng từ chủ yếu dựa trên kinh nghiệm cá nhân (Nguyễn và Lê, 2020; Tran và cộng sự, 2021). Điều này khiến rủi ro phát sinh lỗi chứng từ, trễ tiến độ, khó kiểm soát chi phí phụ trội vẫn diễn ra khá phổ biến, đặc biệt trong phân khúc hàng container FCL nhập khẩu.

Trong mạch nghiên cứu quốc tế về LSQ, nhiều công trình đã khẳng định vai trò trung tâm của các thành phần như độ tin cậy (reliability), khả năng đáp ứng (responsiveness), năng lực phục vụ (service competence), chất lượng thông tin và chứng từ đối với sự hài lòng của khách hàng trong vận tải container (Thai, 2013; Yuen và Thai, 2015; Huang và cộng sự, 2019; Lu và Yang, 2010). Một số nghiên cứu gần đây tập trung chuyên sâu hơn vào dịch vụ của doanh nghiệp freight forwarding, cho thấy khách hàng đặc biệt nhạy cảm với những "điểm chạm" mang tính tác nghiệp như chất lượng tư vấn lịch tàu, độ chính xác của HBL/MBL, manifest, D/O, hay khả năng phối hợp giữa sales – chứng từ – hiện trường (Rahman, 2012; Kang và cộng sự, 2018; Cho và Kim, 2015).

Tại Công ty TNHH Vận Tải Bách Việt, dịch vụ giao nhận hàng nhập khẩu FCL đường biển là một trong những mảng hoạt động cốt lõi. Quy trình xử lý một lô hàng FCL nhập khẩu trải dài từ khâu tư vấn và báo giá, booking chỗ tàu, nhận và giao container rỗng, theo dõi hành trình, khai báo manifest, nhận D/O, làm thủ tục hải quan đến khi giao hàng tận kho khách. Mỗi công đoạn trong chuỗi này đều là một điểm chạm dịch vụ, nơi khách hàng trực tiếp cảm nhận chất lượng phục vụ của doanh nghiệp. Thực tế hoạt động cho thấy chỉ một sai sót nhỏ như cập nhật chậm giờ cắt máng, thiếu chứng từ gốc, khai sai thông tin trên B/L hay D/O cũng có thể dẫn đến phát sinh phí lưu bãi, lưu container, chậm tiến độ sản xuất – kinh doanh của khách hàng, thậm chí gây tổn hại đến uy tín của cả hai bên.

Trong bối cảnh cạnh tranh ngày càng gay gắt giữa các doanh nghiệp logistics trong và ngoài nước, việc chỉ dựa vào lợi thế giá hay mối quan hệ truyền thống là không còn đủ. Khả năng cung cấp dịch vụ ổn định, đáng tin cậy, minh bạch thông tin và xử lý chứng từ chuyên nghiệp mới là yếu tố tạo nên lợi thế cạnh tranh bền vững (Lai và cộng sự, 2004; Feng et al., 2017). Tuy nhiên, tại Việt Nam, số lượng nghiên cứu thực nghiệm tập trung cụ thể vào chất lượng dịch vụ và sự hài lòng của khách hàng trong quy trình giao nhận FCL tại một doanh nghiệp freight forwarding cụ thể còn khá hạn chế. Các nghiên cứu tồn tại thường khảo sát ở tầm ngành hoặc tại các hãng tàu, trong khi khối doanh nghiệp giao nhận vừa và nhỏ – nhóm phục vụ phần lớn khách hàng xuất nhập khẩu – lại ít được phân tích một cách hệ thống.

Từ những lý do trên, việc thực hiện đề tài "Các yếu tố ảnh hưởng đến sự hài lòng của khách hàng với quy trình giao nhận hàng hoá xuất nhập khẩu FCL đường biển tại Công ty

TNHH Vận Tải Bách Việt" là cần thiết cả về mặt lý luận lẫn thực tiễn. Đề tài hướng tới lấp đầy khoảng trống nghiên cứu về LSQ trong bối cảnh doanh nghiệp freight forwarding Việt Nam, đồng thời cung cấp bằng chứng khoa học giúp Bách Việt hiểu rõ kỳ vọng của khách hàng, nhận diện các điểm nghẽn trong quy trình FCL và đề xuất các giải pháp hoàn thiện dịch vụ.

1.2. Mục tiêu nghiên cứu

1.2.1 Mục tiêu tổng quát

Trong bối cảnh hoạt động xuất nhập khẩu của Việt Nam liên tục tăng trưởng cả về quy mô lẫn mức độ phức tạp của chuỗi cung ứng, yêu cầu đối với chất lượng dịch vụ logistics, đặc biệt là dịch vụ giao nhận hàng hóa FCL đường biển, ngày càng được các doanh nghiệp chú trọng. Các nghiên cứu gần đây về logistics dịch vụ (service logistics) đều cho thấy rằng chất lượng dịch vụ không chỉ ảnh hưởng trực tiếp đến chi phí và thời gian luân chuyển hàng hóa, mà còn tác động sâu rộng đến uy tín, năng lực cạnh tranh và mối quan hệ dài hạn giữa doanh nghiệp logistics và khách hàng (Mentzer và cộng sự, 1999; Lai et al., 2009; Panayides và So, 2005). Trong thực tiễn, một số nghiên cứu quốc tế về freight forwarding đã khẳng định rằng sự hài lòng và lòng trung thành của khách hàng phụ thuộc rất lớn vào cảm nhận của họ về độ tin cậy của dịch vụ, tính kịp thời và minh bạch của thông tin, năng lực phục vụ của đội ngũ nhân viên và khả năng xử lý chứng từ một cách chuẩn xác, nhanh gọn (Thai, 2013; Yuen và Thai, 2015; Huang và cộng sự, 2019).

Đối với Công ty TNHH Vận Tải Bách Việt, quy trình giao nhận hàng nhập khẩu FCL đường biển là "trục xương sống" kết nối giữa hãng tàu, cảng biển, cơ quan hải quan và khách hàng doanh nghiệp. Bất kỳ sự gián đoạn nào trong chuỗi hoạt động này – từ khâu booking, cấp vỏ, khai báo manifest, phát hành HBL/MBL, nhận D/O cho đến thông quan và giao hàng – đều có thể dẫn đến chi phí phát sinh đáng kể cho khách hàng cũng như tác động tiêu cực đến hình ảnh dịch vụ của Bách Việt. Vì vậy, việc đo lường có hệ thống chất lượng dịch vụ logistics và mức độ hài lòng của khách hàng đối với quy trình FCL nhập khẩu không chỉ mang ý nghĩa đánh giá hiện trạng, mà còn là cơ sở quan trọng để hoạch định chiến lược nâng cao năng lực cạnh tranh của doanh nghiệp trong trung và dài hạn.

Từ những luận cứ trên, mục tiêu tổng quát của đề tài là:

“ Đánh giá tác động của các thành phần chất lượng dịch vụ logistics đến sự hài lòng của khách hàng đối với dịch vụ giao nhận hàng hoá xuất nhập khẩu FCL đường biển tại Công ty TNHH Vận Tải Bách Việt; qua đó đề xuất các giải pháp nhằm hoàn thiện chất lượng dịch vụ và nâng cao mức độ hài lòng của khách hàng.”

1.2.2. Mục tiêu cụ thể

Để hiện thực hóa mục tiêu tổng quát, nghiên cứu được cụ thể hóa thành các mục tiêu sau:

Thứ nhất, hệ thống hóa cơ sở lý luận về logistics, dịch vụ giao nhận FCL đường biển, chất lượng dịch vụ logistics (LSQ) và sự hài lòng khách hàng trong lĩnh vực logistics. Trên cơ sở kế thừa các mô hình LSQ kinh điển (Mentzer và cộng sự, 1999; Bienstock et al., 1997) và các nghiên cứu chuyên sâu trong vận tải container (Lu và Yang, 2010; Thai, 2013; Yuen và Thai, 2015; Feng et al., 2017; Huang và cộng sự, 2019), nghiên cứu nhận diện các thành phần LSQ có mức độ liên quan cao nhất đến bối cảnh doanh nghiệp freight forwarding tại Việt Nam.

Thứ hai, dựa trên bối cảnh hoạt động thực tế của Bách Việt và kết quả lược khảo tài liệu, đề tài xây dựng và hiệu chỉnh bộ thang đo cho ba nhóm nhân tố chính của LSQ trong quy trình FCL nhập khẩu, bao gồm: độ tin cậy dịch vụ (reliability) , năng lực và thái độ phục vụ của nhân viên (employee competence), hiệu quả xử lý chứng từ (documentation efficiency). Mỗi nhóm nhân tố được cụ thể hóa thành các biến quan sát phù hợp với ngôn ngữ và thực tiễn nghiệp vụ FCL tại Việt Nam.

Thứ ba, thiết kế và triển khai nghiên cứu định lượng thông qua khảo sát khách hàng doanh nghiệp đã và đang sử dụng dịch vụ giao nhận FCL tại Bách Việt. Trên cơ sở dữ liệu thu thập được, nghiên cứu tiến hành kiểm định độ tin cậy thang đo, khám phá cấu trúc nhân tố và lượng hóa mức độ hài lòng tổng thể của khách hàng đối với quy trình FCL.

Thứ tư, áp dụng các kỹ thuật thống kê hiện đại bằng ngôn ngữ lập trình Python để kiểm định mô hình và các giả thuyết về mối quan hệ giữa các thành phần LSQ và sự hài lòng khách hàng. Qua đó, nghiên cứu xác định mức độ tác động mạnh – yếu của từng nhân tố, đồng thời đánh giá mức độ phù hợp của mô hình đề xuất so với dữ liệu thực nghiệm.

Thứ năm, trên cơ sở kết quả phân tích định lượng kết hợp với hiểu biết thực tiễn về hoạt động của Bách Việt, đề tài đề xuất một số hàm ý quản trị thiết thực nhằm hoàn thiện quy trình giao nhận FCL. Các hàm ý này hướng đến việc nâng cao độ tin cậy của dịch vụ, tăng cường minh bạch thông tin, chuẩn hóa quy trình xử lý chứng từ và phát triển năng lực đội ngũ nhân viên, từ đó cải thiện đáng kể trải nghiệm tổng thể của khách hàng.

1.2.3. Câu hỏi nghiên cứu

Tương ứng với các mục tiêu nghiên cứu, đề tài tập trung làm rõ các câu hỏi sau:

Thứ nhất , khách hàng doanh nghiệp đang sử dụng dịch vụ giao nhận hàng xuất nhập khẩu FCL đường biển tại Công ty TNHH Vận Tải Bách Việt đánh giá chất lượng dịch vụ logistics như thế nào trên các khía cạnh: độ tin cậy, năng lực nhân viên và hiệu quả chứng từ?

Thứ hai, ba thành phần chất lượng dịch vụ logistics nói trên có mối quan hệ như thế nào với sự hài lòng tổng thể của khách hàng? Nhân tố nào có tác động mạnh nhất, nhân tố nào có tác động yếu hơn, và mức độ giải thích của mô hình đối với sự hài lòng là bao nhiêu?

Thứ ba, mức độ hài lòng của khách hàng đối với quy trình giao nhận FCL xuất nhập khẩu tại Bách Việt đang ở mức nào (cao, trung bình hay thấp) so với kỳ vọng của họ và so với các kết quả nghiên cứu trước đây trong ngành logistics?

Thứ tư, từ kết quả nghiên cứu, Bách Việt cần ưu tiên điều chỉnh những khâu nào trong quy trình FCL (thông tin, nhân sự, quy trình chứng từ, phối hợp nội bộ…) để nâng cao chất lượng dịch vụ và củng cố mối quan hệ dài hạn với khách hàng doanh nghiệp?

1.3 Đối tượng nghiên cứu, đối tượng khảo sát và phạm vi nghiên cứu

1.3.1 Đối tượng nghiên cứu

Đối tượng nghiên cứu của đề tài là mối quan hệ giữa chất lượng dịch vụ logistics và sự hài lòng của khách hàng doanh nghiệp trong bối cảnh quy trình giao nhận hàng xuất nhập khẩu FCL đường biển tại Công ty TNHH Vận Tải Bách Việt. Cụ thể, nghiên cứu xem xét ba nhóm nhân tố cấu thành chất lượng dịch vụ logistics – độ tin cậy dịch vụ, năng lực nhân viên, hiệu quả xử lý chứng từ – như các biến độc lập; trong khi sự hài lòng tổng thể của khách hàng đối với dịch vụ giao nhận FCL được xem là biến phụ thuộc.

Các nhân tố này được định nghĩa, mô tả và đo lường dựa trên sự kết hợp giữa kết quả lược khảo các thang đo LSQ trong nghiên cứu trước (Mentzer và cộng sự, 1999; Thai, 2013;

Yuen và Thai, 2015; Huang và cộng sự, 2019) và đặc thù hoạt động tại Bách Việt. Chẳng hạn, "độ tin cậy dịch vụ" trong đề tài không chỉ bao hàm việc giao hàng đúng thời hạn, mà còn bao gồm khả năng hạn chế phát sinh chi phí ngoài dự kiến, giảm thiểu rủi ro trễ tàu, nhầm lẫn container ; "năng lực nhân viên" phản ánh vừa kiến thức nghiệp vụ, khả năng xử lý tình huống, vừa thái độ, tinh thần hợp tác với khách hàng; còn "hiệu quả chứng từ" liên quan đến tính chính xác, đầy đủ và thời gian xử lý các loại chứng từ như HBL, MBL, manifest, invoice, packing list, D/O, tờ khai hải quan,…

1.3.2 Đối tượng khảo sát

Đối tượng khảo sát của đề tài là các khách hàng doanh nghiệp đã sử dụng dịch vụ giao nhận xuất nhập khẩu FCL tại Công ty TNHH Vận tải Bách Việt trong giai đoạn gần với thời điểm nghiên cứu. Người trả lời bảng hỏi là những cá nhân có hiểu biết đầy đủ về quy trình làm việc với Bách Việt, bao gồm nhân viên phụ trách xuất nhập khẩu, trưởng/phó bộ phận logistics, cán bộ mua hàng – cung ứng hoặc lãnh đạo phụ trách chuỗi cung ứng.

Việc lựa chọn nhóm đối tượng này nhằm đảm bảo rằng câu trả lời phản ánh đúng trải nghiệm thực tế của doanh nghiệp khi làm việc với Bách Việt, thay vì chỉ dựa trên cảm nhận gián tiếp. Đồng thời, do họ là những người thường xuyên so sánh, đánh giá dịch vụ giữa các nhà giao nhận khác nhau nên các đánh giá có tính khách quan tương đối cao, giúp nghiên cứu có cơ sở vững chắc hơn khi phân tích chất lượng dịch vụ và sự hài lòng.

1.3.3 Phạm vi nghiên cứu

Phạm vi nội dung: Nghiên cứu giới hạn trong việc đánh giá chất lượng dịch vụ logistics và sự hài lòng của khách hàng đối với quy trình giao nhận xuất nhập khẩu FCL đường biển tại Bách Việt. Các mảng dịch vụ khác như LCL, dịch vụ kho bãi, vận tải nội địa, khai thuê hải quan độc lập không thuộc phạm vi phân tích chính, mặc dù trong phần thảo luận kết quả có thể được đề cập như bối cảnh tham chiếu.

Phạm vi không gian: Đề tài được thực hiện trong bối cảnh hoạt động của Công ty TNHH Vận Tải Bách Việt, tập trung chủ yếu tại khu vực TP.HCM – nơi doanh nghiệp đặt trụ sở và là trung tâm điều phối các lô hàng FCL nhập khẩu qua các cảng lớn như Cát Lái, Hiệp Phước, Cái Mép – Thị Vải. Khách hàng tham gia khảo sát phần lớn là các doanh nghiệp sản

xuất – thương mại, xuất nhập khẩu có trụ sở hoặc văn phòng giao dịch tại TP.HCM và các tỉnh lân cận thuộc khu vực kinh tế trọng điểm phía Nam.

Phạm vi thời gian: Dữ liệu thứ cấp về thị trường, chính sách và bối cảnh ngành logistics được lược khảo trong giai đoạn 2022–2025. Dữ liệu sơ cấp từ khảo sát khách hàng dự kiến được thu thập trong khoảng thời gian từ tháng 08/2025 đến tháng 12/2025, đảm bảo các đánh giá còn mới và phản ánh sát thực trạng hoạt động của Bách Việt tại thời điểm nghiên cứu.

1.4 Phương pháp nghiên cứu

1.4.1 Nghiên cứu định tính

Giai đoạn nghiên cứu định tính đóng vai trò như bước "dò đường", giúp tác giả xây dựng mô hình nghiên cứu và thang đo phù hợp với bối cảnh cụ thể của Bách Việt. Trước hết, tác giả tiến hành lược khảo có hệ thống các tài liệu khoa học trong và ngoài nước liên quan đến LSQ, dịch vụ freight forwarding và sự hài lòng khách hàng. Các bài báo và công trình nghiên cứu được lựa chọn dựa trên tiêu chí: (i) đăng trên các tạp chí uy tín thuộc danh mục Scopus/ISI hoặc các hội thảo quốc tế về logistics – chuỗi cung ứng; (ii) có nội dung liên quan trực tiếp đến vận tải container, dịch vụ của hãng tàu hoặc doanh nghiệp giao nhận; (iii) cung cấp thang đo hoặc mô hình LSQ đã được kiểm định thực nghiệm.

Các tài liệu sau khi được lựa chọn sẽ được phân tích theo hướng tổng hợp, so sánh để chỉ ra những điểm tương đồng và khác biệt về cấu trúc LSQ trong từng bối cảnh nghiên cứu. Chẳng hạn, Mentzer và cộng sự (1999) đề xuất cấu trúc LSQ gồm 9 thành phần; Thai (2013) điều chỉnh cho bối cảnh vận tải container với trọng tâm là độ tin cậy và thông tin; Yuen và Thai (2015) bổ sung khía cạnh năng lực nhân viên; trong khi Huang và cộng sự (2019) nhấn mạnh vai trò của chứng từ và công nghệ thông tin trong thị trường Đông Á. Việc đối chiếu này giúp tác giả lựa chọn những thành phần LSQ cốt lõi, đồng thời loại bỏ hoặc gộp các dimension ít phù hợp với bối cảnh Bách Việt.

Song song với lược khảo tài liệu, nghiên cứu tiến hành phỏng vấn chuyên gia theo hình thức bán cấu trúc với một số cán bộ quản lý tại Bách Việt (giám sát bộ phận giao nhận, trưởng bộ phận chứng từ, trưởng phòng kinh doanh) và một số khách hàng đã hợp tác lâu năm với công ty. Mục tiêu của bước này là: (i) kiểm tra sự phù hợp về ngữ nghĩa và nội dung của các

biến quan sát kế thừa từ nghiên cứu quốc tế; (ii) phát hiện thêm các khía cạnh chất lượng dịch vụ mang tính "đặc sản" của thị trường Việt Nam như vấn đề phụ phí local charge, xử lý phát sinh tại cảng, phối hợp với hãng tàu và đội xe kéo; (iii) điều chỉnh, lược bỏ hoặc bổ sung các biến quan sát sao cho bảng hỏi vừa bám sát lý thuyết vừa phản ánh chân thực thực tế.

Kết quả nghiên cứu định tính là bộ thang đo sơ bộ cho ba nhóm nhân tố LSQ và biến sự hài lòng khách hàng, cùng với bản mô tả chi tiết từng biến quan sát. Đây sẽ là đầu vào cho giai đoạn thiết kế bảng hỏi và triển khai khảo sát định lượng. Trên cơ sở đó, nghiên cứu định lượng được sử dụng làm phương pháp chủ đạo nhằm kiểm định thang đo, mô hình nghiên cứu và các giả thuyết đề xuất, trong khi nghiên cứu định tính đóng vai trò hỗ trợ trong việc xây dựng và hoàn thiện thang đo, đảm bảo tính phù hợp của mô hình với bối cảnh thực tiễn tại Bách Việt.

1.4.2 Nghiên cứu định lượng

Sau khi hoàn thiện thang đo qua giai đoạn định tính, nghiên cứu bước sang giai đoạn định lượng nhằm kiểm định thang đo, mô hình và các giả thuyết đề xuất. Bảng hỏi khảo sát được thiết kế gồm ba phần chính: (1) thông tin chung về doanh nghiệp và người trả lời (lĩnh vực hoạt động, quy mô, chức vụ, số năm hợp tác với Bách Việt, tần suất sử dụng dịch vụ FCL); (2) các câu hỏi đo lường cảm nhận của khách hàng về ba nhóm nhân tố LSQ với thang Likert 5 mức; (3) các câu hỏi về mức độ hài lòng tổng thể, sẵn sàng tiếp tục hợp tác và sẵn sàng giới thiệu Bách Việt cho đối tác khác.

Phương pháp chọn mẫu được sử dụng là lấy mẫu thuận tiện có chủ đích (purposive convenience sampling), tập trung vào các khách hàng đã phát sinh lô hàng FCL nhập khẩu với Bách Việt trong giai đoạn 2024–2025. Kích thước mẫu tối thiểu được xác định dựa trên số biến quan sát trong mô hình và các khuyến nghị về tỷ lệ mẫu/biến trong phân tích nhân tố (thông thường ≥ 5 mẫu cho mỗi biến quan sát). Nghiên cứu dự kiến thu thập tối thiểu 150–200 bảng hỏi hợp lệ để đảm bảo độ tin cậy cho các phân tích thống kê.

Toàn bộ dữ liệu thu thập được sẽ được mã hóa, làm sạch và xử lý bằng Python thông qua các thư viện như *pandas, numpy, scipy, statsmodels*,… Các bước phân tích bao gồm:

- Thống kê mô tả: Đưa ra bức tranh tổng quan về mẫu khảo sát (ngành nghề, quy mô, tần suất sử dụng dịch vụ…) và mức độ đánh giá trung bình đối với từng biến quan sát, qua đó bước đầu nhận diện các điểm mạnh, điểm yếu trong dịch vụ FCL của Bách Việt.
- Kiểm định độ tin cậy thang đo (Cronbach's Alpha): Đánh giá sự nhất quán nội tại của các biến quan sát trong từng thang đo; loại bỏ các biến có hệ số tương quan biến – tổng thấp để nâng cao độ tin cậy.
- Phân tích nhân tố khám phá (EFA): Xác định cấu trúc nhân tố thực tế của thang đo, kiểm tra xem các biến quan sát có nhóm lại đúng như mô hình lý thuyết đề xuất hay không; điều chỉnh số lượng nhân tố nếu cần thiết.
- Phân tích tương quan Pearson**:** Khảo sát mối liên hệ tuyến tính giữa các nhân tố LSQ và sự hài lòng khách hàng, làm cơ sở cho bước phân tích hồi quy.
- Hồi quy tuyến tính đa biến (OLS): Đo lường mức độ tác động của từng nhân tố LSQ đến sự hài lòng khách hàng, kiểm định ý nghĩa thống kê của các hệ số hồi quy và đánh giá mức độ giải thích của mô hình (R^2).

Cách tiếp cận định lượng này giúp nghiên cứu không chỉ dừng lại ở mô tả cảm nhận của khách hàng, mà còn lượng hóa được tác động của từng thành phần chất lượng dịch vụ, từ đó đưa ra các khuyến nghị có cơ sở khoa học rõ ràng.

1.5 Ý kiến hiệu quả các đo lường và ý nghĩa trong thực tiễn

1.5.1 Đóng góp về mặt lý thuyết

Về mặt lý thuyết, nghiên cứu hướng tới hai nhóm đóng góp chính:

Thứ nhất, đề tài góp phần bổ sung bằng chứng thực nghiệm cho dòng nghiên cứu về chất lượng dịch vụ logistics trong lĩnh vực freight forwarding tại các nền kinh tế mới nổi. Trong khi nhiều công trình trước đây tập trung vào LSQ trong bối cảnh các hãng tàu hoặc nhà cung cấp dịch vụ logistics tích hợp quy mô lớn (Lai và cộng sự, 2004; Lu và Yang, 2010; Feng et al., 2017), các nghiên cứu về doanh nghiệp giao nhận quy mô vừa – vốn chiếm tỷ trọng lớn trong thị trường – còn tương đối hạn chế. Việc kiểm định mô hình LSQ với trường hợp Bách Việt sẽ cung cấp thêm một "case study" có giá trị, qua đó làm rõ mức độ phù hợp của các cấu trúc LSQ quốc tế khi áp dụng tại Việt Nam.

Thứ hai, nghiên cứu điều chỉnh và tinh gọn mô hình LSQ để phù hợp với đặc thù của quy trình giao nhận FCL nhập khẩu. Thông qua lược khảo tài liệu và phỏng vấn chuyên gia, ba nhóm nhân tố – độ tin cậy dịch vụ, năng lực nhân viên, hiệu quả chứng từ – được lựa chọn làm cấu trúc lõi của LSQ trong bối cảnh này. Kết quả phân tích EFA và hồi quy sẽ cho thấy liệu cấu trúc ba thành phần này có đủ sức giải thích sự hài lòng của khách hàng hay cần bổ sung thêm dimension khác (ví dụ: giá cả dịch vụ, công nghệ thông tin, quan hệ đối tác). Như vậy, mô hình của đề tài vừa kế thừa nền tảng của Mentzer và cộng sự (1999), Thai (2013), Yuen và Thai (2015), vừa có điều chỉnh để bám sát môi trường tổ chức của doanh nghiệp freight forwarding Việt Nam.

Ngoài ra, nghiên cứu còn góp phần minh chứng khả năng ứng dụng các công cụ phân tích dữ liệu mã nguồn mở như Python trong lĩnh vực logistics và quản trị dịch vụ. Việc trình bày rõ quy trình xử lý và phân tích dữ liệu bằng Python sẽ là tài liệu tham khảo hữu ích cho các nghiên cứu sau trong cùng lĩnh vực, khuyến khích việc số hóa quá trình nghiên cứu và nâng cao tính minh bạch, khả năng tái lập của kết quả.

1.5.2 Đóng góp về mặt thực tiễn

Về mặt thực tiễn, các kết quả của đề tài mang lại nhiều lợi ích cụ thể cho Công ty TNHH Vận Tải Bách Việt và các doanh nghiệp logistics có đặc điểm tương đồng.

Trước hết, thông qua việc đo lường chi tiết cảm nhận của khách hàng về từng khía cạnh của dịch vụ, Bách Việt có thể nhìn thấy một cách hệ thống các điểm mạnh (chẳng hạn như thái độ hỗ trợ của nhân viên, khả năng cập nhật thông tin kịp thời…) và các điểm yếu (ví dụ: phát sinh chi phí ngoài dự kiến, thời gian xử lý chứng từ chưa đồng đều giữa các lô hàng…). Điều này giúp doanh nghiệp vượt qua những đánh giá cảm tính rời rạc, tiến tới quản trị chất lượng dịch vụ dựa trên số liệu.

Tiếp theo, việc lượng hóa mức độ tác động của từng nhân tố LSQ đến sự hài lòng sẽ hỗ trợ Bách Việt trong việc ưu tiên nguồn lực cải tiến. Chẳng hạn, nếu kết quả hồi quy cho thấy "hiệu quả chứng từ" là yếu tố then chốt, việc chuẩn hóa biểu mẫu, áp dụng chữ ký số, kiểm soát chất lượng trước khi phát hành chứng từ sẽ cần được ưu tiên.

Bên cạnh đó, các kết quả nghiên cứu còn cung cấp dữ liệu tham chiếu cho các quyết định về đào tạo và phát triển nhân sự. Những thang đo liên quan đến năng lực nhân viên (kiến

thức nghiệp vụ, khả năng tư vấn, tốc độ phản hồi, thái độ hợp tác…) sẽ giúp ban lãnh đạo xây dựng chương trình đào tạo phù hợp, gắn với các chỉ tiêu đo lường cụ thể.

Cuối cùng, từ góc độ khách hàng, việc Bách Việt chủ động tiến hành nghiên cứu, lắng nghe ý kiến và đo lường mức độ hài lòng một cách bài bản cũng là một thông điệp tích cực về cam kết cải tiến liên tục chất lượng dịch vụ. Điều này góp phần củng cố niềm tin, khuyến khích khách hàng duy trì và mở rộng hợp tác, đồng thời tạo lợi thế cạnh tranh cho công ty trước các đối thủ trong ngành.

1.6. Kết cấu của khóa luận

Đề tài "Các yếu tố ảnh hưởng đến sự hài lòng của khách hàng với dịch vụ giao nhận hàng hoá xuất nhập khẩu FCL đường biển tại Công ty TNHH Vận Tải Bách Việt" được triển khai theo bố cục gồm 5 chương, đảm bảo tính logic và nhất quán giữa cơ sở lý luận, phương pháp và kết quả nghiên cứu, cụ thể như sau:

- Chương 1: Tổng quan nghiên cứu – Trình bày bối cảnh và lý do chọn đề tài, mục tiêu và câu hỏi nghiên cứu, đối tượng và phạm vi nghiên cứu, phương pháp tiếp cận, những đóng góp dự kiến về mặt lý thuyết và thực tiễn, đồng thời giới thiệu bố cục tổng thể của khóa luận.
- Chương 2: Cơ sở lý luận và mô hình nghiên cứu – Hệ thống hóa các khái niệm liên quan đến logistics và dịch vụ giao nhận FCL, chất lượng dịch vụ logistics, sự hài lòng khách hàng; tổng quan các nghiên cứu trước đây trong và ngoài nước; từ đó đề xuất mô hình nghiên cứu và các giả thuyết tương ứng cho bối cảnh Bách Việt.
- Chương 3: Thiết kế nghiên cứu – Mô tả chi tiết quy trình nghiên cứu, phương pháp chọn mẫu, thiết kế bảng câu hỏi, thang đo các biến nghiên cứu, cách thức thu thập và xử lý dữ liệu, các kỹ thuật phân tích sử dụng trong Python.
- Chương 4: Kết quả nghiên cứu và thảo luận – Trình bày kết quả thống kê mô tả mẫu khảo sát, kết quả kiểm định độ tin cậy thang đo, phân tích nhân tố, hồi quy; thảo luận ý nghĩa của các kết quả này trong mối liên hệ với các nghiên cứu trước và bối cảnh thực tiễn tại Bách Việt.
- Chương 5: Kết luận và hàm ý quản trị – Tóm tắt các phát hiện chính của nghiên cứu, rút ra kết luận về tác động của các nhân tố LSQ đến sự hài lòng khách hàng, đề xuất

một số hàm ý quản trị cho Bách Việt, đồng thời nêu lên những hạn chế và gợi ý hướng nghiên cứu tiếp theo.

TÓM TẮT CHƯƠNG 1

Chương 1 đã giới thiệu tổng quan về đề tài nghiên cứu *"Các yếu tố ảnh hưởng đến sự hài lòng của khách hàng đối với dịch vụ giao nhận hàng hóa xuất nhập khẩu FCL đường biển tại Công ty TNHH Vận tải Bách Việt"*. Trong bối cảnh hội nhập kinh tế quốc tế ngày càng sâu rộng, cùng với sự gia tăng nhanh chóng của hoạt động xuất nhập khẩu và yêu cầu ngày càng cao của khách hàng doanh nghiệp đối với chất lượng dịch vụ logistics, chương này đã làm rõ tính cấp thiết của việc nghiên cứu chất lượng dịch vụ trong lĩnh vực giao nhận hàng hóa xuất nhập khẩu FCL.

Trên cơ sở phân tích bối cảnh nghiên cứu và tổng hợp các công trình nghiên cứu quốc tế tiêu biểu về chất lượng dịch vụ logistics (LSQ) và sự hài lòng của khách hàng, chương 1 đã chỉ ra khoảng trống nghiên cứu đáng chú ý trong bối cảnh các doanh nghiệp freight forwarding tại Việt Nam. Từ đó, đề tài xác định mục tiêu tổng quát là đánh giá mức độ tác động của ba nhóm nhân tố thuộc LSQ, bao gồm độ tin cậy dịch vụ, năng lực nhân viên và hiệu quả chứng từ, đến sự hài lòng của khách hàng sử dụng dịch vụ xuất nhập khẩu FCL tại Công ty TNHH Vận tải Bách Việt.

Bên cạnh đó, chương 1 đã trình bày một cách hệ thống đối tượng và phạm vi nghiên cứu, phương pháp nghiên cứu được sử dụng, cũng như những đóng góp dự kiến của đề tài trên cả phương diện lý luận và thực tiễn. Đồng thời, cấu trúc gồm năm chương của khóa luận cũng được giới thiệu nhằm định hướng cho toàn bộ quá trình triển khai nghiên cứu và làm nền tảng cho các chương tiếp theo.

CHƯƠNG 2 : CƠ SỞ LÝ LUẬN VÀ MÔ HÌNH NGHIÊN CỨU

2.1 Giới thiệu về Công ty TNHH Vận Tải Bách Việt

2.1.1. Thông tin chung về Công ty TNHH Vận Tải Bách Việt

Tên công ty bằng tiếng Việt: Công ty Trách nhiệm hữu hạn Vận Tải Bách Việt

Tên công ty viết bằng tiếng nước ngoài: BACH VIET SHIPPING COMPANY LIMITED

Tên công ty viết tắt: BACH VIET SHIPPING CO..,LTD

Địa chỉ trụ sở chính: Tầng 4+7+8, Khâm Thiên Building, 193-195 Khâm Thiên, Thổ Quan, Đống Đa, Hà Nội

Website: http://bachvietgroup.net/vn/

Email: info@bachvietgroup.net

Điện thoại: 0243 7324 889

Mã số thuế : 0101668065

Ngày hoạt động : 31/05/2005

Người đại diện theo pháp luật của công ty: Cao Xuân Tùng – Giám đốc.

Loại hình công ty: Công ty trách nhiệm hữu hạn 2 thành viên trở lên ngoài Nhà nước

Logo công ty:

Hình 2.1. Logo Công ty TNHH Vận Tải Bách Việt

(Nguồn: www.bachvietgroup.net)

2.1.2 Lịch sử hình thành và phát triển

Hình 2.2 *:* Lịch sử hình thành và phát triển của Công ty

(Nguồn : Tác giả tự tổng hợp)

Công ty TNHH Vận Tải Bách Việt (Bach Viet Shipping) được thành lập vào năm 2005, khởi đầu khiêm tốn với chỉ một nhân sự duy nhất – nhà sáng lập kiêm Tổng Giám đốc hiện nay, ông Cao Xuân Tùng. Dù xuất phát điểm còn hạn chế về quy mô, nhưng với tầm nhìn chiến lược rõ ràng, Bách Việt nhanh chóng khẳng định định hướng phát triển dài hạn, từng bước mở rộng mạng lưới và gia tăng năng lực cạnh tranh.

Ngay trong năm 2006, công ty đã mở văn phòng đại diện tại Hải Phòng, nhằm hỗ trợ khách hàng phát lệnh giao hàng và xử lý thủ tục xuất nhập khẩu tại cảng. Đây là bước đi đầu tiên chứng tỏ định hướng lấy khách hàng làm trung tâm, đồng thời mở rộng hoạt động tại khu vực cảng biển lớn nhất miền Bắc. Tiếp nối thành công, năm 2010, Bách Việt chính thức thành lập chi nhánh tại Thành phố Hồ Chí Minh, một trong những thị trường logistics trọng điểm của cả nước, qua đó tạo lợi thế cạnh tranh trực tiếp với các doanh nghiệp lớn trong khu vực. Bốn năm sau, năm 2014, công ty hiện diện tại Đà Nẵng, đánh dấu bước tiến quan trọng khi mạng lưới hoạt động được phủ khắp cả ba miền Bắc – Trung – Nam. Đây cũng chính là nền tảng để Bách Việt từng bước hội nhập sâu rộng vào thị trường quốc tế.

Trên đà phát triển, năm 2015, công ty thành lập Bach Viet Global, chính thức xác lập định hướng mở rộng ra thị trường toàn cầu. Đến năm 2016, Bách Việt đạt doanh thu 120 tỷ đồng từ dịch vụ vận tải nội địa, đồng thời mở văn phòng tại Quy Nhơn, phục vụ tốt hơn khách hàng khu vực duyên hải miền Trung. Cũng trong năm này, Bách Việt gia nhập Hiệp hội Vận tải Hàng hóa Quốc tế (WCA) – mạng lưới logistics độc lập lớn nhất toàn cầu, mở ra cơ hội hợp tác với hàng nghìn doanh nghiệp trên thế giới. Năm 2017, công ty được cấp mã số thành viên toàn cầu (ID 94971), củng cố uy tín và vị thế trong ngành vận tải quốc tế. Năm 2019, Bách Việt mở thêm văn phòng tại sân bay quốc tế Nội Bài, khẳng định bước tiến mạnh mẽ trong lĩnh vực logistics hàng không.

Đặc biệt, năm 2021, Bách Việt ghi dấu mốc quan trọng khi được Ủy ban Hàng hải Liên bang Mỹ (FMC) công nhận, trở thành một trong số ít doanh nghiệp logistics Việt Nam đạt chứng nhận này. Đây là bước đệm chiến lược để mở rộng thị trường sang Bắc Mỹ. Đến năm 2022, công ty thành lập văn phòng đại diện tại Hoa Kỳ dưới thương hiệu Bach Viet Shipping (USA) LLC, đồng thời gia nhập tổ chức JCTRANS với mã số ID 110195. Cũng trong năm này, công ty khai trương văn phòng tại sân bay quốc tế Tân Sơn Nhất, hoàn thiện hệ thống logistics hàng không ở cả hai đầu Bắc – Nam. Năm 2023, Bách Việt tiếp tục đẩy mạnh chiến lược toàn cầu hóa, khai thác sâu hơn thị trường quốc tế, đồng thời mở thêm văn phòng tại Lạng Sơn và Bắc Ninh, phục vụ hoạt động xuất khẩu và mở rộng dịch vụ trong nước.

Mốc son quan trọng nhất được ghi nhận vào năm 2024, khi công ty chính thức trở thành thành viên Hiệp hội Vận tải Hàng không Quốc tế (IATA) – một trong những tổ chức uy tín và có tầm ảnh hưởng lớn nhất trong ngành hàng không toàn cầu. Sự kiện này không chỉ khẳng định năng lực và uy tín của Bách Việt trên thị trường quốc tế mà còn thể hiện quyết tâm nâng tầm thương hiệu, đưa dịch vụ logistics Việt Nam tiệm cận chuẩn mực quốc tế.

Nhìn lại chặng đường gần hai thập kỷ phát triển, từ một công ty nhỏ với duy nhất một nhân sự ban đầu, Bách Việt đã vươn lên trở thành một trong những doanh nghiệp logistics hàng đầu tại Việt Nam, với hệ thống chi nhánh trải rộng trong nước và vươn ra thị trường quốc tế. Với đội ngũ nhân sự chuyên nghiệp, giàu kinh nghiệm cùng tinh thần tận tâm phục vụ,

công ty không ngừng khẳng định vị thế trên thị trường nội địa, đồng thời kiên định với tầm nhìn trở thành thương hiệu logistics uy tín toàn cầu trong tương lai.

2.1.3 Bộ máy tổ chức

Công ty TNHH Vận Tải Bách Việt hiện có tổng số nhân sự hơn 1.000 người, được tổ chức và phân bổ một cách hợp lý, thể hiện sự liên kết chặt chẽ giữa các bộ phận trong toàn hệ thống. Cơ cấu tổ chức của công ty được thiết kế khoa học, đảm bảo sự phối hợp nhịp nhàng giữa các phòng ban, chi nhánh và bộ phận chức năng, qua đó tạo nên một bộ máy vận hành hiệu quả và thống nhất.

Dưới sự điều hành trực tiếp của Tổng Giám đốc, công ty áp dụng mô hình quản lý tập trung, thống nhất mệnh lệnh, giúp việc chỉ đạo và triển khai công việc được thông suốt từ cấp lãnh đạo đến từng bộ phận chuyên môn. Cách tổ chức này không chỉ phù hợp với quy mô và đặc thù hoạt động của doanh nghiệp trong lĩnh vực vận tải và logistics mà còn giúp đảm bảo mọi quyết định chiến lược được triển khai nhanh chóng và đồng bộ.

Nhờ vào cơ cấu tổ chức chặt chẽ và rõ ràng, Công ty TNHH Vận Tải Bách Việt có khả năng xử lý công việc linh hoạt, phản ứng nhanh trước sự thay đổi của môi trường kinh doanh, cũng như tối ưu hóa chi phí quản lý doanh nghiệp. Điều này góp phần nâng cao hiệu quả hoạt động, tăng sức cạnh tranh và khẳng định vị thế của công ty trong ngành logistics tại Việt Nam.

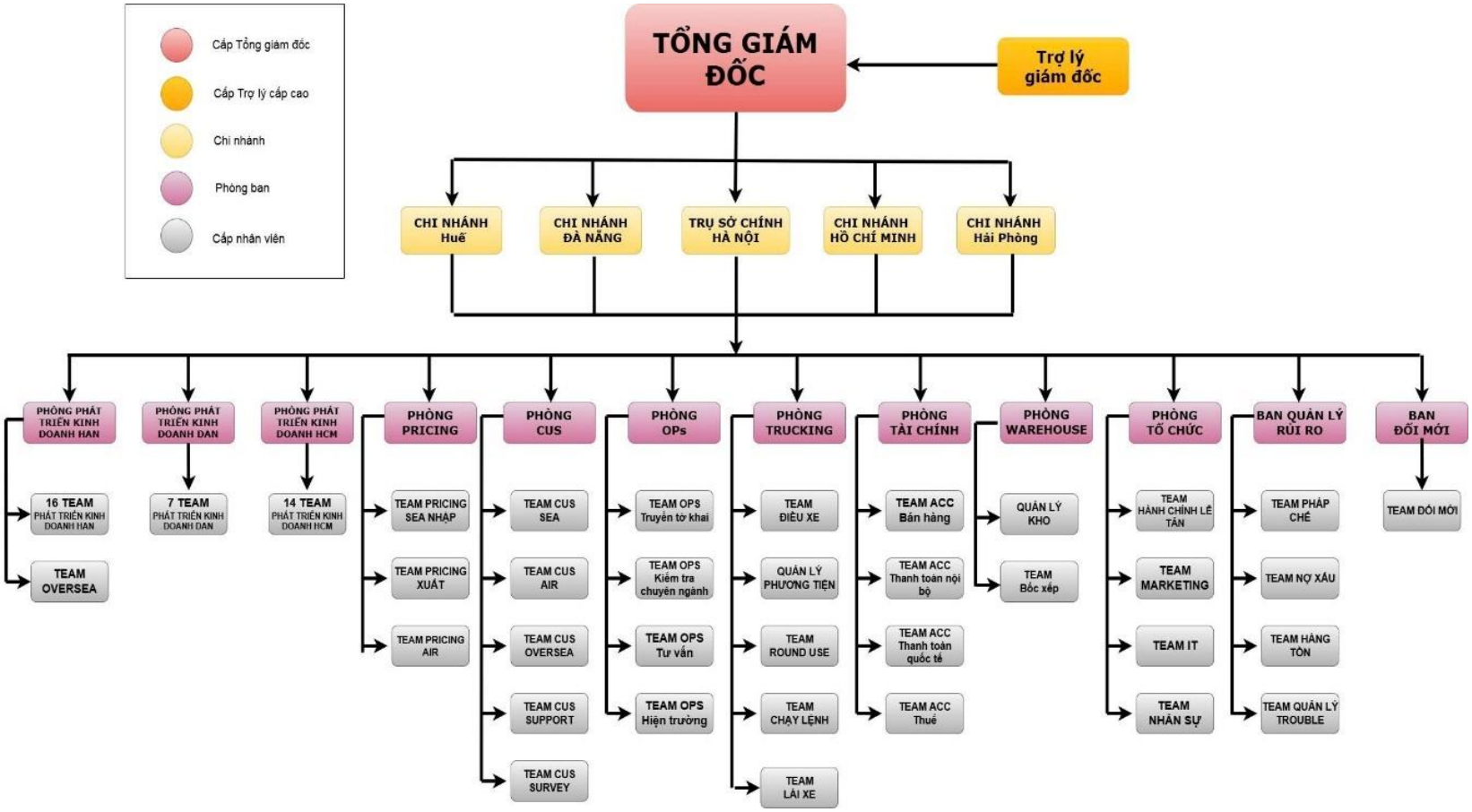

Hình 2.3 : Cơ cấu tổ chức của Công ty TNHH Vận Tải Bách Việt

(Nguồn : www.bachvietgroup.net)

2.1.4. Chức năng, nhiệm vụ các phòng ban

Tổng Giám đốc của Bách Việt giữ vị trí trung tâm, là người trực tiếp hoạch định chiến lược phát triển và điều hành toàn bộ hoạt động kinh doanh. Đây không chỉ là vị trí cao nhất về quyền hạn, mà còn là nhân tố định hình tầm nhìn, sứ mệnh và định hướng lâu dài cho doanh nghiệp. Đồng hành cùng Tổng Giám đốc, Trợ lý Giám đốc đóng vai trò cầu nối, hỗ trợ trong việc xử lý thông tin, điều phối công việc và giám sát tiến độ triển khai. Sự hiện diện của vị trí này giúp tối ưu hóa hiệu quả điều hành và bảo đảm rằng các quyết sách chiến lược được thực thi một cách nhất quán.

Các chi nhánh của công ty tại Huế, Đà Nẵng, Hà Nội, TP. Hồ Chí Minh và Hải Phòng giữ vai trò quan trọng trong việc mở rộng mạng lưới hoạt động. Nhờ hệ thống chi nhánh trải dài, doanh nghiệp có thể tiếp cận khách hàng ở các khu vực kinh tế trọng điểm, đồng thời rút ngắn khoảng cách địa lý trong cung ứng dịch vụ. Đây cũng là cơ sở giúp công ty nâng cao năng lực cạnh tranh, xây dựng thương hiệu mạnh và duy trì quan hệ gắn bó với khách hàng tại từng vùng miền.

Trong lĩnh vực phát triển thị trường, Phòng Phát triển kinh doanh Hà Nội, Phòng Phát triển kinh doanh Đà Nẵng và Phòng Phát triển kinh doanh HCM là ba đơn vị nòng cốt. Nhiệm vụ trọng tâm của các phòng này là tìm kiếm khách hàng mới, duy trì quan hệ với đối tác hiện hữu và khai thác cơ hội từ các thị trường khác nhau. Việc tổ chức thành nhiều nhóm (team) chuyên trách giúp mỗi phòng có khả năng tập trung sâu vào từng phân khúc, từ đó mang lại sự linh hoạt và hiệu quả trong mở rộng doanh thu.

Để hỗ trợ cho hoạt động kinh doanh, Phòng Pricing chịu trách nhiệm xây dựng báo giá cạnh tranh và linh hoạt. Bộ phận này phân tách thành các nhóm phụ trách báo giá nhập khẩu, xuất khẩu và hàng không, qua đó giúp công ty đáp ứng được nhu cầu đa dạng của khách hàng. Pricing không chỉ mang tính chất kỹ thuật trong việc tính toán chi phí, mà còn là công cụ chiến lược giúp doanh nghiệp nâng cao lợi thế cạnh tranh trên thị trường logistics nhiều biến động.

Song song với đó, Phòng CUS (Customer Service) đảm nhận vai trò chăm sóc và hỗ trợ khách hàng. Các nhóm trong CUS như SEA, AIR, OVERSEA hay SUPPORT có nhiệm

vụ tiếp nhận yêu cầu, xử lý chứng từ và bảo đảm sự thông suốt trong toàn bộ quá trình vận chuyển. Bộ phận này chính là "bộ mặt" của công ty khi tiếp xúc với khách hàng, góp phần quan trọng trong việc tạo dựng niềm tin và duy trì sự hài lòng.

Phòng OPS (Operations) lại tập trung vào khâu điều hành nghiệp vụ thực tế. Với các nhóm phụ trách truyền tờ khai, kiểm tra chuyên ngành, tư vấn và hiện trường, OPS bảo đảm rằng hàng hóa được xử lý đúng quy định pháp luật, thông quan nhanh chóng và giảm thiểu rủi ro phát sinh. Đây là phòng ban có tính chất vận hành cao, giữ vai trò cầu nối giữa chiến lược và thực tiễn triển khai.

Phòng Trucking chịu trách nhiệm tổ chức vận tải đường bộ, bao gồm điều xe, quản lý phương tiện, chạy lệnh và điều phối đội ngũ lái xe. Việc quản trị hiệu quả hoạt động vận tải không chỉ giúp giảm chi phí logistics, mà còn đảm bảo hàng hóa được giao nhận đúng tiến độ. Đối với một doanh nghiệp logistics, đây là mắt xích quan trọng trong chuỗi cung ứng.

Bên cạnh hoạt động vận hành, Phòng Tài chính giữ vai trò kiểm soát và quản lý nguồn lực tài chính. Các nhóm trong phòng phụ trách mảng bán hàng, thanh toán nội bộ, thanh toán quốc tế và thuế, giúp doanh nghiệp duy trì sự minh bạch và an toàn tài chính. Ngoài việc hạch toán và kiểm soát chi phí, Phòng Tài chính còn tham gia xây dựng kế hoạch ngân sách, từ đó tạo nền tảng vững chắc cho sự phát triển dài hạn.

Phòng Warehouse chuyên trách quản lý kho và giám sát bốc xếp hàng hóa. Bộ phận này đảm bảo hàng hóa được lưu trữ trong điều kiện an toàn, khoa học và sẵn sàng xuất kho khi có yêu cầu. Một kho vận hành hiệu quả sẽ giúp giảm thiểu rủi ro hư hỏng, thất lạc, đồng thời góp phần duy trì tiến độ giao hàng.

Về mặt quản trị nội bộ, Phòng Tổ chức bao gồm nhiều nhóm chuyên môn như hành chính, nhân sự, marketing và công nghệ thông tin. Đây là bộ phận bảo đảm cho hoạt động của công ty diễn ra ổn định, từ việc quản lý con người, chăm lo đời sống nhân viên đến việc duy trì hệ thống công nghệ và truyền thông thương hiệu.

Nhằm kiểm soát rủi ro, Ban Quản lý rủi ro được thành lập để giám sát pháp chế, quản lý nợ xấu, xử lý hàng tồn và các sự cố phát sinh. Sự hiện diện của ban này giúp doanh nghiệp giảm thiểu các nguy cơ ảnh hưởng đến uy tín và tài chính, đồng thời tăng khả năng ứng phó linh hoạt trước biến động thị trường.

Cuối cùng, Ban Đổi mới tập trung nghiên cứu và triển khai các giải pháp mới trong quản trị và công nghệ. Đây là nơi khởi nguồn của những sáng kiến, giúp công ty nâng cao hiệu quả hoạt động, bắt kịp xu hướng của ngành logistics và duy trì lợi thế cạnh tranh trong dài hạn.

2.1.5 Dịch vụ cung cấp của Công Ty TNHH Vận Tải Bách Việt

Công Ty TNHH Vận Tải Bách Việt là doanh nghiệp hoạt động trong lĩnh vực logistics và vận tải quốc tế, chuyên cung cấp chuỗi dịch vụ logistics trọn gói (One-stop Logistics Solution) bao gồm:

- Vận tải biển quốc tế
- Vận tải hàng không quốc tế
- Cước vận tải bộ qua cửa khẩu
- Dịch vụ Trucking nội địa
- Dịch vụ thông quan hải quan
- Dịch vụ kho bãi và lưu giữ hàng hóa

Các dịch vụ của công ty được thiết kế theo mô hình liên kết chuỗi, đảm bảo tối ưu hóa chi phí, rút ngắn thời gian giao nhận và nâng cao trải nghiệm khách hàng

Hình 2.4 : Dịch vụ cung cấp của Công ty TNHH Vận Tải Bách Việt

(Nguồn: http://bachvietgroup.net/vn/)

2.1.5.1 Dịch vụ vận tải biển quốc tế

Dịch vụ vận tải biển quốc tế là lĩnh vực kinh doanh trọng tâm và chiếm tỷ trọng lớn nhất trong cơ cấu doanh thu của Công Ty TNHH Vận Tải Bách Việt. Đây là mảng dịch vụ chủ lực giúp công ty khẳng định năng lực cạnh tranh trên thị trường logistics, đồng thời mở rộng quan hệ hợp tác với các hãng tàu và đại lý quốc tế.

Công ty hiện cung cấp đa dạng các hình thức vận chuyển như hàng nguyên container (FCL), hàng lẻ (LCL), hàng dự án, hàng quá khổ – quá tải và hàng đặc biệt, đáp ứng linh hoạt nhu cầu của từng doanh nghiệp xuất nhập khẩu. Mỗi lô hàng đều được tư vấn kỹ lưỡng để lựa chọn tuyến vận chuyển, thời gian và hãng tàu phù hợp, đảm bảo an toàn, đúng tiến độ và tối ưu chi phí cho khách hàng.

Bách Việt hiện hợp tác với nhiều hãng tàu lớn trên thế giới như EMC, YML, COSCO, SITC, ONE, MAERSK, … Đồng thời xây dựng hệ thống đại lý tại gần 200 quốc gia và vùng lãnh thổ, thực hiện giao hàng đến hơn 1.200 cảng biển và ICD trên toàn thế giới. Nhờ mạng lưới rộng khắp này, công ty luôn chủ động trong việc đặt chỗ, gom hàng và điều phối container quốc tế, mang lại giải pháp vận chuyển linh hoạt, giá cước cạnh tranh và chất lượng dịch vụ ổn định cho khách hàng.

Với kinh nghiệm nhiều năm trong lĩnh vực vận tải biển quốc tế cùng đội ngũ nhân viên chuyên nghiệp, am hiểu quy trình logistics và thủ tục hải quan, Công Ty TNHH Vận Tải Bách Việt đã trở thành đối tác tin cậy của nhiều doanh nghiệp xuất nhập khẩu lớn, đặc biệt trên các tuyến vận tải đi châu Âu, Bắc Mỹ và khu vực châu Á. Dịch vụ vận tải biển không chỉ mang lại nguồn doanh thu chủ lực mà còn là nền tảng quan trọng trong chiến lược phát triển lâu dài của công ty, góp phần khẳng định vị thế của Bách Việt là một trong những đơn vị cung cấp dịch vụ logistics chuyên nghiệp và uy tín hàng đầu Việt Nam

2.1.5.2 Dịch vụ vận tải hàng không quốc tế

Bên cạnh hoạt động vận tải biển, Công Ty TNHH Vận Tải Bách Việt còn cung cấp dịch vụ vận tải hàng không quốc tế nhằm đáp ứng nhu cầu vận chuyển hàng hóa có giá trị cao, yêu cầu thời gian giao hàng nhanh và độ an toàn tuyệt đối của khách hàng. Đây là một trong những mảng dịch vụ trọng điểm, góp phần khẳng định năng lực logistics toàn diện và vị thế cạnh tranh quốc tế của công ty trong lĩnh vực vận tải đa phương thức.

Hiện nay, công ty có văn phòng đại diện tại các sân bay quốc tế lớn như Nội Bài (Hà Nội) và Tân Sơn Nhất (TP. Hồ Chí Minh), tạo điều kiện thuận lợi cho việc tiếp nhận, xử lý và giao nhận hàng hóa nhanh chóng, chính xác. Dịch vụ vận tải hàng không của Bách Việt hoạt động 24/7, đáp ứng nhu cầu vận chuyển liên tục, đảm bảo thời gian linh hoạt và đúng hẹn. Dịch vụ này đặc biệt phù hợp với các loại hàng hóa đặc thù như hàng mẫu, hàng điện tử, dược phẩm, linh kiện, hàng thời trang cao cấp hoặc hàng dễ hư hỏng cần giao gấp. Ngoài ra, Bách Việt còn hợp tác chặt chẽ với các hãng hàng không quốc tế uy tín như Vietnam Airlines, Singapore Airlines, Emirates, và đặc biệt là các đơn vị chuyển phát nhanh toàn cầu như FedEx, nhằm cung cấp dịch vụ Door to Door (giao nhận tận nơi) cho khách hàng. Với dịch vụ này, công ty đảm bảo toàn bộ quy trình từ khâu nhận hàng – thông quan – vận chuyển – giao tận tay người nhận đều được thực hiện khép kín, giúp tiết kiệm thời gian, giảm chi phí và nâng cao trải nghiệm khách hàng.

Các chuyến bay được bố trí khoa học, tối ưu tuyến đường và chi phí, đồng thời kết hợp với hệ thống theo dõi lô hàng trực tuyến (tracking) để khách hàng dễ dàng giám sát trạng thái vận chuyển. Nhờ đó, Bách Việt luôn đảm bảo hàng hóa được giao đúng thời gian, đúng địa điểm và trong tình trạng nguyên vẹn.

Với đội ngũ nhân viên chuyên nghiệp, am hiểu nghiệp vụ hàng không – hải quan, cùng mạng lưới đối tác vận chuyển toàn cầu, dịch vụ vận tải hàng không quốc tế của Công Ty TNHH Vận Tải Bách Việt đã trở thành giải pháp logistics nhanh, an toàn và đáng tin cậy, được nhiều doanh nghiệp trong và ngoài nước tin tưởng lựa chọn. Đây được xem là một trong những bước đột phá quan trọng trong chiến lược mở rộng dịch vụ logistics hiện đại và hội nhập quốc tế của Bách Việt trong giai đoạn tới.

2.1.5.3 Dịch vụ vận tải bộ qua cửa khẩu

Dịch vụ vận tải bộ qua cửa khẩu là một trong những thế mạnh của Công Ty TNHH Vận Tải Bách Việt, đáp ứng nhu cầu vận chuyển hàng hóa xuyên biên giới giữa Việt Nam và các quốc gia trong khu vực như Trung Quốc, Lào và Campuchia. Với hệ thống phương tiện hiện đại cùng kinh nghiệm nhiều năm trong lĩnh vực logistics quốc tế, Bách Việt luôn đảm bảo cung cấp dịch vụ nhanh chóng, linh hoạt và an toàn tuyệt đối.

Công ty cung cấp giải pháp vận chuyển hàng hóa qua các cửa khẩu quốc tế lớn với thủ tục thông quan nhanh gọn và linh hoạt phương tiện vận tải. Hàng hóa được vận chuyển đa dạng, bao gồm nông sản, hàng công nghiệp, vật liệu xây dựng và linh kiện điện tử, đáp ứng đầy đủ nhu cầu xuất nhập khẩu của doanh nghiệp. Bách Việt còn cam kết rút ngắn thời gian giao hàng, đảm bảo tiến độ trong mọi điều kiện, kể cả những giai đoạn cao điểm về lưu lượng hàng hóa.

Một điểm nổi bật của dịch vụ là khả năng điều phối linh hoạt các loại phương tiện và tuyến đường, giúp tiết kiệm chi phí vận hành và tối ưu hiệu quả vận chuyển. Với phương châm hoạt động "Nhanh – Gọn – An Toàn – Hiệu Quả", Bách Việt luôn chú trọng duy trì tiến độ giao nhận ổn định, an toàn cho hàng hóa và giảm thiểu rủi ro tại khu vực biên giới. Nhờ sự chuyên nghiệp trong tổ chức, năng lực phối hợp chặt chẽ với các cơ quan hải quan và đội ngũ nhân viên tận tâm, dịch vụ vận tải bộ qua cửa khẩu của Công Ty TNHH Vận Tải Bách Việt không chỉ giúp doanh nghiệp rút ngắn thời gian logistics và giảm chi phí vận hành, mà còn đóng vai trò quan trọng trong việc kết nối chuỗi cung ứng hàng hóa khu vực, góp phần mở rộng thị trường xuất nhập khẩu và nâng cao uy tín thương hiệu của công ty trong lĩnh vực logistics liên vận quốc tế.

2.1.5.4 Dịch vụ Trucking nội địa

Bên cạnh hoạt động vận tải quốc tế, Công Ty TNHH Vận Tải Bách Việt còn cung cấp dịch vụ Trucking nội địa (vận tải đường bộ trong nước), đóng vai trò quan trọng trong việc kết nối chuỗi cung ứng logistics từ cảng – kho – nhà máy – khách hàng. Đây là một trong những mắt xích thiết yếu giúp Bách Việt đảm bảo dịch vụ vận chuyển trọn gói "door to door", đáp ứng nhu cầu lưu chuyển hàng hóa trong nước một cách nhanh chóng và an toàn.

Hiện nay, công ty sở hữu đội xe hơn 100 đầu kéo và xe tải các loại, hoạt động rộng khắp trên toàn quốc, sẵn sàng phục vụ vận chuyển hàng hóa ở mọi khu vực, từ các khu công nghiệp trọng điểm phía Bắc, miền Trung đến khu vực cảng và trung tâm logistics phía Nam. Đội ngũ tài xế của công ty được đào tạo bài bản, có kinh nghiệm và tinh thần trách nhiệm cao, đảm bảo giao hàng đúng tiến độ, an toàn tuyệt đối trong mọi điều kiện vận hành.

Bách Việt luôn chú trọng duy trì chất lượng dịch vụ và tối ưu chi phí cho khách hàng. Giá cước vận chuyển được công ty tính toán hợp lý, cạnh tranh so với thị trường, trong khi vẫn đảm bảo chất lượng phương tiện, quy trình kiểm định và bảo dưỡng định kỳ. Ngoài ra, công ty cũng tăng cường ứng dụng phần mềm quản lý vận tải nội bộ, giúp kiểm soát hành trình, theo dõi tiến độ giao hàng và phản hồi nhanh trong mọi tình huống.

Với năng lực vận chuyển mạnh mẽ, quy trình làm việc chuyên nghiệp và tinh thần phục vụ tận tâm, dịch vụ Trucking nội địa của Công Ty TNHH Vận Tải Bách Việt đã và đang trở thành một mắt xích quan trọng trong chuỗi logistics khép kín, góp phần gia tăng giá trị dịch vụ, nâng cao hiệu quả vận hành và khẳng định uy tín thương hiệu của công ty trên thị trường vận tải nội địa Việt Nam.

2.1.5.5 Dịch vụ thông quan

Song song với hoạt động vận tải, Công Ty TNHH Vận Tải Bách Việt còn cung cấp dịch vụ thông quan hàng hóa xuất nhập khẩu – một trong những dịch vụ cốt lõi giúp khách hàng tiết kiệm thời gian, chi phí và giảm rủi ro trong quá trình giao nhận quốc tế. Với đội ngũ nhân viên chuyên nghiệp, am hiểu sâu quy định pháp luật và nghiệp vụ hải quan, công ty cam kết mang đến dịch vụ thông quan nhanh chóng, chính xác và hiệu quả cao.

Bách Việt hiện là đối tác đáng tin cậy của nhiều doanh nghiệp xuất nhập khẩu lớn tại Việt Nam, đặc biệt tại các khu vực trọng điểm như cảng Cát Lái (TP.HCM), Hải Phòng, và các cửa khẩu quốc tế miền Bắc. Dịch vụ của công ty bao gồm khai báo hải quan điện tử, kiểm tra hồ sơ, tư vấn mã HS, tính thuế và hỗ trợ xin giấy phép chuyên ngành, đảm bảo hàng hóa được thông quan thuận lợi trong thời gian ngắn nhất.

Ngoài ra, công ty còn tư vấn quy trình xuất nhập khẩu, hỗ trợ khách hàng xử lý các tình huống phát sinh trong quá trình làm thủ tục, giúp hạn chế sai sót và tránh các chi phí phát sinh không cần thiết. Bách Việt cũng thường xuyên cập nhật chính sách hải quan mới nhất, bảo đảm toàn bộ hồ sơ của khách hàng luôn tuân thủ đúng quy định pháp lý hiện hành.

Với phương châm "Chính xác – Nhanh chóng – Hiệu quả", dịch vụ thông quan của Công Ty TNHH Vận Tải Bách Việt đã góp phần quan trọng trong việc hoàn thiện chuỗi logistics trọn gói mà công ty đang hướng tới. Dịch vụ này không chỉ mang lại sự thuận tiện

tối đa cho khách hàng, mà còn khẳng định năng lực chuyên môn và uy tín của Bách Việt trong vai trò nhà cung cấp dịch vụ logistics tổng hợp hàng đầu tại Việt Nam.

2.1.5.6 Dịch vụ kho bãi và lưu giữ hàng hóa

Công Ty TNHH Vận Tải Bách Việt còn cung cấp dịch vụ kho bãi và lưu giữ hàng hóa hiện đại, an toàn và chuyên nghiệp, nhằm hoàn thiện chuỗi dịch vụ logistics trọn gói. Công ty sở hữu hệ thống kho lớn ở cả ba miền Bắc – Trung – Nam, được trang bị công nghệ quản lý hàng hóa tiên tiến, hệ thống camera giám sát và phòng cháy chữa cháy đạt chuẩn quốc tế, đảm bảo hàng hóa được bảo quản trong điều kiện an toàn tuyệt đối.

Các dịch vụ tại kho bao gồm: lưu kho ngắn hạn, dài hạn, đóng rút container, kiểm đếm, dán nhãn, phân loại hàng hóa, quản lý tồn kho và báo cáo xuất nhập định kỳ. Bách Việt còn cung cấp dịch vụ vận chuyển nội bộ giữa kho và cảng, giúp khách hàng giảm thời gian lưu bãi và tối ưu chi phí logistics.

Với đội ngũ nhân viên chuyên nghiệp, quy trình làm việc chuẩn hóa và hệ thống cơ sở vật chất hiện đại, dịch vụ kho bãi của Bách Việt là một phần không thể thiếu trong chuỗi cung ứng logistics toàn diện, góp phần nâng cao hiệu quả vận hành và củng cố niềm tin của khách hàng đối với thương hiệu công ty.

2.1.6 Đánh giá kết quả hoạt động kinh doanh

BẢNG 2.1 : KẾT QUẢ HOẠT ĐỘNG KINH DOANH CỦA CÔNG TY TNHH VẬN TẢI BÁCH VIỆT GIAI ĐOẠN 2022-2024

(Đơn vị: Tỷ đồng)

Chỉ tiêu	2022	2023	2024
Tổng doanh thu	1092.8	1264.4	3200.7
Chi phí	920.7	1040.3	1060.1
Lợi nhuận gộp	172.1	224.1	240.6

(Nguồn: Phòng Kế toán Công ty TNHH Vận Tải Bách Việt)

Nhận xét : Dựa vào bảng số liệu về tình hình hoạt động kinh doanh của Công Ty TNHH Vận Tải Bách Việt giai đoạn 2022–2024, có thể nhận thấy doanh thu, chi phí và lợi nhuận gộp của doanh nghiệp có sự biến động rõ rệt qua từng năm, phản ánh quá trình phục hồi, mở rộng và tái cấu trúc hoạt động sau giai đoạn khó khăn hậu COVID-19.

- **Doanh thu**

Năm 2022, Bách Việt ghi nhận doanh thu đạt 1.092,8 tỷ đồng, thể hiện nỗ lực duy trì ổn định trong bối cảnh thị trường logistics vừa trải qua giai đoạn suy giảm mạnh do ảnh hưởng của đại dịch COVID-19. Thời điểm này, hoạt động thương mại quốc tế còn hạn chế, chuỗi cung ứng toàn cầu chưa hoàn toàn khôi phục, khiến mức tăng trưởng doanh thu còn khiêm tốn.

Bước sang năm 2023, doanh thu tăng lên 1.264,4 tỷ đồng, tương đương mức tăng trưởng 15,7% so với năm trước, cho thấy tín hiệu phục hồi rõ nét của thị trường logistics. Kết quả này đến từ việc công ty chủ động mở rộng khách hàng trong lĩnh vực xuất nhập khẩu, đa dạng hóa dịch vụ (vận tải biển, hàng không, thông quan, kho bãi) và gia tăng năng lực khai thác tuyến vận tải quốc tế.

Đáng chú ý, đến năm 2024, doanh thu của công ty vọt lên 3.200,7 tỷ đồng, tăng hơn 2,5 lần so với năm 2023. Đây là mốc tăng trưởng đột phá, minh chứng cho hiệu quả của chiến lược mở rộng quy mô hoạt động, khai thác tốt sự phục hồi mạnh mẽ của thương mại toàn cầu, cũng như gia tăng khối lượng hàng hóa xuất nhập khẩu và nhu cầu logistics tổng hợp. Tuy nhiên, sự tăng trưởng quá nhanh này cũng đặt ra thách thức về khả năng kiểm soát chi phí và đảm bảo hiệu quả lợi nhuận tương ứng.

- **Chi phí**

Về chi phí, năm 2022 công ty ghi nhận 920,7 tỷ đồng, chiếm tỷ trọng lớn trong doanh thu. Đây là giai đoạn giá nhiên liệu, phí vận hành và chi phí kho bãi vẫn ở mức cao, ảnh hưởng đến biên lợi nhuận của doanh nghiệp.

Sang năm 2023, chi phí tăng lên 1.040,3 tỷ đồng (tăng khoảng 13%), chủ yếu do Bách Việt đầu tư mạnh cho hoạt động mở rộng thị trường, nâng cấp phương tiện vận tải và nâng cao năng lực cạnh tranh. Tuy nhiên, điểm đáng chú ý là năm 2024, chi phí chỉ tăng nhẹ lên 1.060,1 tỷ đồng, trong khi doanh thu tăng gấp hơn 2,5 lần. Điều này phản ánh hiệu

quả trong công tác kiểm soát chi phí, tối ưu hóa vận hành và ứng dụng công nghệ trong quản lý logistics, giúp công ty nâng cao hiệu suất khai thác mà không làm chi phí tăng tương ứng.

Tuy nhiên, sự chênh lệch lớn giữa tốc độ tăng doanh thu và chi phí cũng có thể là dấu hiệu cần xem xét kỹ về cơ cấu hạch toán, phân bổ chi phí hoặc chính sách giá bán, để đảm bảo tính minh bạch và phản ánh đúng năng lực sinh lời thực tế.

- **Lợi nhuận gộp**

Năm 2022, lợi nhuận gộp đạt 172,1 tỷ đồng, tương ứng biên lợi nhuận gộp 15,8%, cho thấy nỗ lực đáng ghi nhận của công ty trong việc duy trì hiệu quả kinh doanh trong giai đoạn thị trường biến động.

Đến năm 2023, lợi nhuận gộp tăng lên 224,1 tỷ đồng, biên lợi nhuận cải thiện lên 17,7%, phản ánh sự phục hồi tích cực của doanh thu và hiệu quả trong kiểm soát chi phí.

Tuy nhiên, năm 2024, dù doanh thu tăng mạnh lên hơn 3.200 tỷ đồng, lợi nhuận gộp chỉ đạt 240,6 tỷ đồng, tức tăng chưa đến 8% so với năm trước, trong khi biên lợi nhuận gộp giảm mạnh xuống còn 7,5%. Điều này cho thấy, sự tăng trưởng doanh thu chủ yếu đến từ mở rộng quy mô và chính sách giá cạnh tranh, chứ chưa phản ánh hiệu quả sinh lời bền vững. Nói cách khác, Bách Việt đang tăng trưởng theo chiều rộng, tập trung vào sản lượng và thị phần, nhưng hiệu quả lợi nhuận trên doanh thu đang có dấu hiệu giảm sút.

Kết luận :

Tổng thể, giai đoạn 2022–2024 cho thấy bức tranh tài chính của Công Ty TNHH Vận Tải Bách Việt có sự tăng trưởng mạnh về quy mô nhưng tiềm ẩn dấu hiệu mất cân đối về hiệu quả lợi nhuận. Nguyên nhân đến từ áp lực cạnh tranh, biến động giá nhiên liệu, cũng như chiến lược mở rộng thị trường theo hướng chú trọng quy mô hơn là chất lượng lợi nhuận. Trong bối cảnh ngành logistics đang cạnh tranh khốc liệt, Bách Việt cần tập trung nhiều hơn vào tối ưu chi phí vận hành, đầu tư công nghệ để tăng năng suất và phát triển các dịch vụ có giá trị gia tăng cao. Chỉ khi làm được điều này, công ty mới có thể biến tăng trưởng doanh thu thành tăng trưởng lợi nhuận bền vững, tạo nền tảng vững chắc cho chặng đường dài hạn

BẢNG 2.2 TÌNH HÌNH KINH DOANH DỊCH VỤ CỦA CÔNG TY 2022-2024

(Đơn vị: Tỷ đồng)

Chỉ tiêu	2022		2023		2024	
	Doanh số	%	Doanh số	%	Doanh số	%
Giao nhận đường biển	462.2	42.7	558.6	44.59	563.7	44.8
Giao nhận đường hàng không	115.5	10.67	130.2	10.4	133.2	10.51
Giao nhận đường bộ	203.2	18.77	258.1	20.6	261	20.59
Dịch vụ kho bãi và lưu giữ	86.3	7.97	89.6	7.15	90.2	7.11
Dịch vụ khác	89.3	8.25	89	7.1	90	7.1
Tổng	**1082.5**	**100**	**1252.7**	**100**	**1267.3**	**100**

(Nguồn: Phòng Kế toán Công ty TNHH Vận Tải Bách Việt)

Nhận xét :

Quan sát bảng số liệu cho thấy, hoạt động kinh doanh dịch vụ của Công Ty TNHH Vận Tải Bách Việt trong giai đoạn 2022–2024 phản ánh một bức tranh tăng trưởng ổn định, có chiều sâu và mang tính chiến lược rõ ràng. Các mảng dịch vụ được duy trì ở mức phát triển tích cực, trong đó vận tải biển và vận tải đường bộ tiếp tục giữ vai trò trụ cột, còn các dịch vụ hàng không, hàng lẻ, kho bãi và tổng quan đóng vai trò hỗ trợ, tạo nên cấu trúc dịch vụ đa tầng vững chắc cho doanh nghiệp.

Trước hết, giao nhận đường biển vẫn là nguồn doanh thu chủ lực và mũi nhọn tăng trưởng chính của công ty. Doanh thu tăng đều từ 462,2 tỷ đồng năm 2022 lên 563,7 tỷ đồng năm 2024, với tỷ trọng nâng từ 42,7% lên 44,8%, thể hiện rõ năng lực khai thác ổn định và uy tín thương mại quốc tế vững chắc của Bách Việt. Kết quả này minh chứng cho sức mạnh cạnh tranh của doanh nghiệp trong lĩnh vực vận tải biển quốc tế – một mảng có tính rủi ro cao nhưng biên lợi nhuận ổn định, nhờ vào mạng lưới đại lý toàn cầu, mối quan hệ hợp tác với các hãng tàu lớn và khả năng cung cấp dịch vụ trọn gói (FCL – LCL). Có thể nói, vận tải biển chính là nền tảng tạo doanh thu bền vững và bản sắc thương hiệu của Bách Việt trên thị trường logistics.

Song song với đó, giao nhận đường bộ là mảng dịch vụ tăng trưởng nhanh và giữ vị thế chiến lược thứ hai, với doanh thu tăng từ 203,2 tỷ đồng lên 261 tỷ đồng, đưa tỷ trọng từ 18,77% lên hơn 20,5%. Sự tăng trưởng này phản ánh nỗ lực mở rộng mạng lưới vận chuyển nội địa và xuyên biên giới của công ty, đặc biệt trong bối cảnh hoạt động thương mại nội địa và xuất nhập khẩu qua cửa khẩu Việt Nam – Trung Quốc, Lào, Campuchia ngày càng sôi động.

Việc đầu tư đội xe container hiện đại, ứng dụng hệ thống quản lý vận tải (TMS) cùng đội ngũ điều phối chuyên nghiệp đã giúp Bách Việt khẳng định năng lực vận hành linh hoạt và hiệu quả, củng cố vị thế trong mảng trucking logistics – một trụ cột quan trọng hỗ trợ cho chuỗi logistics khép kín.

Nếu vận tải biển và vận tải bộ được xem là hai "đòn bẩy tăng trưởng", thì giao nhận đường hàng không giữ vai trò bổ trợ chiến lược và duy trì ổn định. Doanh thu mảng này tăng từ 115,5 tỷ đồng năm 2022 lên 133,2 tỷ đồng năm 2024, chiếm tỷ trọng quanh mức 10–11%. Dù tốc độ tăng trưởng không quá cao, nhưng kết quả này cho thấy công ty đã khai thác hiệu quả nhu cầu vận chuyển nhanh và hàng hóa có giá trị cao, thông qua hợp tác với các hãng hàng không lớn như Vietnam Airlines, Emirates, FedEx....
Đây là mảng dịch vụ mang tính xu hướng, khi thương mại điện tử xuyên biên giới và nhu cầu logistics hàng không tăng nhanh – tạo nền tảng để Bách Việt phát triển mạnh hơn trong tương lai gần.

Trái lại, dịch vụ khác có dấu hiệu chững lại, khi doanh thu chỉ tăng nhẹ từ 89,3 tỷ đồng lên 90 tỷ đồng, khiến tỷ trọng giảm từ 8,25% xuống 7,1%. Điều này phản ánh sự bão hòa của nhóm dịch vụ truyền thống, cần được công ty đánh giá lại mô hình cung cấp và chuyển hướng sang các dịch vụ có giá trị gia tăng cao hơn, chẳng hạn như tư vấn chuỗi cung ứng, logistics 3PL hoặc quản lý hàng tồn kho thông minh – những lĩnh vực đang có tiềm năng phát triển lớn trong giai đoạn tới.

Đối với dịch vụ kho bãi và lưu giữ hàng hóa, dù chỉ chiếm khoảng 7% doanh thu, nhưng đây là mảng có ý nghĩa chiến lược dài hạn. Doanh thu tăng từ 86,3 tỷ đồng lên 90,2 tỷ đồng, phản ánh sự ổn định và khả năng khai thác hiệu quả hệ thống kho của công ty tại các khu vực trọng điểm như TP. Hồ Chí Minh, Bình Dương và Hải Phòng. Mảng này giúp

hoàn thiện chuỗi logistics khép kín, tăng năng lực cung ứng dịch vụ trọn gói (integrated logistics), đồng thời tạo lợi thế cạnh tranh bền vững trước các doanh nghiệp chỉ cung cấp dịch vụ vận tải đơn lẻ.

Kết luận

Tổng thể, cơ cấu doanh thu dịch vụ của Công Ty TNHH Vận Tải Bách Việt giai đoạn 2022–2024 thể hiện sự phát triển ổn định, cân đối và có định hướng rõ ràng. Hai trụ cột chính là vận tải đường biển và đường bộ tiếp tục đóng vai trò xương sống, đảm bảo nguồn doanh thu vững chắc và chiếm hơn 65% tổng doanh thu toàn công ty. Các mảng hàng không, hàng lẻ, kho bãi và dịch vụ khác tuy chiếm tỷ trọng thấp hơn nhưng vẫn đóng góp quan trọng trong việc duy trì sự linh hoạt của cơ cấu dịch vụ và nâng cao khả năng đáp ứng nhu cầu đa dạng của khách hàng.

Tuy nhiên, sự chững lại của dịch vụ khác và mức đóng góp còn khiêm tốn của kho bãi là tín hiệu cảnh báo cho thấy công ty cần có chiến lược đầu tư đồng bộ hơn, đặc biệt trong việc nâng cao giá trị gia tăng của các dịch vụ hậu cần.

Nếu Bách Việt tiếp tục tăng cường đầu tư vào công nghệ logistics, mở rộng hệ thống kho hiện đại và phát triển các dịch vụ tích hợp toàn diện, công ty hoàn toàn có thể biến tăng trưởng ổn định thành lợi thế cạnh tranh dài hạn, hướng đến mục tiêu trở thành nhà cung cấp giải pháp logistics tổng thể và bền vững hàng đầu Việt Nam trong giai đoạn 2025–2030.

2.1.7 Chiến lược phát triển của Công ty TNHH Vận Tải Bách Việt trong tương lai

Trong bối cảnh toàn cầu hóa và chuyển đổi số đang định hình lại ngành logistics, Công Ty TNHH Vận Tải Bách Việt kiên định với định hướng phát triển bền vững, lấy chất lượng dịch vụ, uy tín thương hiệu và con người làm nền tảng cốt lõi. Công ty xác định rằng sự phát triển không chỉ nằm ở quy mô doanh thu hay mạng lưới hoạt động, mà quan trọng hơn là năng lực tạo ra giá trị bền vững và niềm tin lâu dài từ khách hàng và đối tác.

Để đạt được mục tiêu đó, Bách Việt tập trung nâng cao năng lực cạnh tranh toàn diện, thông qua việc chuẩn hóa quy trình quản lý, hiện đại hóa công nghệ, và xây dựng hệ thống dịch vụ đạt chuẩn quốc tế. Mỗi khâu trong chuỗi cung ứng – từ vận tải biển, đường bộ, hàng không đến kho bãi, thông quan – đều được tối ưu hóa nhằm đảm bảo tốc độ, an toàn

và tính minh bạch tuyệt đối. Đồng thời, công ty chú trọng phát triển thương hiệu theo hướng chuyên nghiệp, thân thiện và đáng tin cậy, coi uy tín và trải nghiệm khách hàng là thước đo quan trọng nhất cho sự thành công.

Song song với việc củng cố vị thế tại thị trường nội địa, Bách Việt định hướng chiến lược toàn cầu hóa mạnh mẽ, thông qua việc mở rộng mạng lưới chi nhánh, văn phòng đại diện và đại lý quốc tế tại các khu vực trọng điểm như Đông Bắc Á, châu Âu và Bắc Mỹ. Công ty tăng cường hợp tác chiến lược với các hãng tàu, hãng hàng không và hệ thống logistics toàn cầu, nhằm mở rộng phạm vi vận hành, nâng cao năng lực khai thác tuyến vận tải quốc tế và gia tăng sức cạnh tranh trên quy mô toàn cầu.

Bên cạnh đó, đa dạng hóa dịch vụ được xem là một trong những trụ cột trọng yếu trong chiến lược phát triển dài hạn của Bách Việt. Thay vì chỉ tập trung vào các mảng thế mạnh truyền thống như vận tải biển hay hàng không, công ty đang hướng tới phát triển chuỗi giải pháp logistics tích hợp (Integrated Logistics Solutions), bao gồm dịch vụ 3PL – 4PL, logistics thương mại điện tử (E-logistics), và quản lý chuỗi cung ứng (Supply Chain Management).

Mục tiêu của định hướng này là giúp Bách Việt trở thành đối tác chiến lược đồng hành cùng khách hàng trong toàn bộ hành trình logistics, không chỉ đơn thuần là đơn vị vận tải mà là nhà cung cấp giải pháp tối ưu toàn diện.

Nhìn về giai đoạn 2025–2030, Bách Việt xác định chiến lược phát triển được định hình trên ba trụ cột bền vững: chuyển đổi số – logistics xanh – phát triển con người.

- **Chuyển đổi số:** Công ty đẩy mạnh ứng dụng công nghệ số trong toàn bộ chuỗi giá trị logistics, bao gồm hệ thống quản lý vận tải (TMS), hệ thống quản lý kho (WMS), trí tuệ nhân tạo (AI), và phân tích dữ liệu lớn (Big Data). Việc số hóa không chỉ giúp tối ưu hóa quy trình, nâng cao tính kết nối và hiệu quả quản trị, mà còn đảm bảo tính minh bạch, giảm thiểu sai sót và nâng cao trải nghiệm khách hàng.
- **Logistics xanh:** Bách Việt kiên định theo đuổi chiến lược phát triển thân thiện với môi trường, hướng đến mô hình logistics xanh (Green Logistics). Công ty chú trọng sử dụng phương tiện tiết kiệm nhiên liệu, tối ưu hóa hành trình vận tải, giảm phát thải CO_2, đồng thời đầu tư vào hệ thống kho bãi đạt tiêu chuẩn môi trường quốc tế

(ISO 14001). Đây không chỉ là cam kết trách nhiệm xã hội mà còn là bước đi chiến lược giúp doanh nghiệp hội nhập sâu với các tiêu chuẩn toàn cầu.

- **Phát triển con người:** Bách Việt xác định nguồn nhân lực là trung tâm của mọi chiến lược phát triển. Hiện tại trong tương lai gần, công ty đặt mục tiêu nâng số lượng nhân sự lên gần 3.000 người, đồng thời đầu tư mạnh vào đào tạo chuyên môn, kỹ năng quản lý, kỹ năng mềm và ngoại ngữ. Mục tiêu là hình thành đội ngũ chuyên nghiệp – sáng tạo – am hiểu quốc tế, đủ năng lực đảm nhận các dự án logistics quy mô lớn và phức tạp.

Với tầm nhìn chiến lược rõ ràng, tinh thần đổi mới không ngừng và định hướng phát triển toàn diện, Công Ty TNHH Vận Tải Bách Việt đang từng bước khẳng định vị thế trong Top doanh nghiệp logistics hàng đầu Việt Nam, đồng thời vươn tầm trở thành thương hiệu logistics uy tín toàn cầu mang bản sắc Việt. Công ty không chỉ hướng đến hiệu quả kinh doanh, mà còn cam kết đóng góp tích cực vào sự phát triển bền vững của ngành logistics Việt Nam, góp phần nâng cao năng lực cạnh tranh quốc gia và khẳng định vị thế của Việt Nam trên bản đồ logistics thế giới.

2.2. Cơ sở lý luận liên quan đến dịch vụ logistics trong giao nhận hàng xuất nhập khẩu FCL

2.2.1. Khái niệm về dịch vụ logistics trong chuỗi cung ứng hiện đại

Trong bối cảnh thương mại quốc tế tiếp tục mở rộng cả về quy mô lẫn mức độ phức tạp, logistics đã không còn được xem như một hoạt động phụ trợ đơn lẻ mà trở thành một cấu phần không thể thiếu trong chuỗi cung ứng hiện đại, đóng vai trò điều phối và tối ưu hóa dòng chảy của hàng hóa, thông tin và tài chính giữa các chủ thể. Theo định nghĩa của Hội đồng Quản lý Chuỗi cung ứng Hoa Kỳ (CSCMP), logistics là quá trình hoạch định, triển khai và kiểm soát dòng di chuyển của hàng hóa, dịch vụ và thông tin từ điểm đầu đến điểm cuối sao cho đáp ứng đúng nhu cầu của khách hàng với chi phí tối ưu. Tuy nhiên, các nghiên cứu gần đây cho thấy logistics đã tiến hóa vượt ra khỏi phạm vi mà định nghĩa cổ điển đề cập, khi doanh nghiệp ngày nay phụ thuộc mạnh vào năng lực logistics để nâng cao hiệu quả vận hành, rút ngắn thời gian giao hàng, cải thiện tính linh hoạt và nâng cao khả năng cạnh tranh bền vững trên thị trường toàn cầu (Mentzer et al., 2004).

Trong lĩnh vực vận tải container đường biển – chiếm hơn 80% tổng lượng hàng hóa thương mại quốc tế – dịch vụ logistics được xem là "mạch máu lưu thông" của chuỗi cung ứng toàn cầu, nơi các hoạt động vận tải, lưu kho, đóng hàng, xử lý chứng từ, khai báo manifest, cập nhật lịch tàu và thông quan hải quan được vận hành theo một hệ thống liên hoàn. Những nghiên cứu trong giai đoạn gần đây cho thấy rằng sự đứt gãy dù rất nhỏ trong hoạt động logistics – như thông tin ETA không chính xác, thiếu container rỗng, thay đổi lịch tàu đột xuất hoặc sai sót trong manifest – đều có thể dẫn đến hệ quả dây chuyền, gây đình trệ kế hoạch sản xuất, làm tăng chi phí lưu container và ảnh hưởng nghiêm trọng đến tiến độ cung ứng của doanh nghiệp (Jang và Marlow, 2013).

Tại Việt Nam, trong bối cảnh nền kinh tế phụ thuộc mạnh vào thương mại quốc tế và tốc độ hội nhập ngày càng sâu rộng, logistics ngày càng thể hiện vai trò trụ cột trong hoạt động xuất nhập khẩu. Việc tham gia các hiệp định thương mại thế hệ mới như EVFTA, CPTPP và RCEP khiến yêu cầu về tính chuyên nghiệp và minh bạch trong logistics tăng lên đáng kể. Các doanh nghiệp xuất nhập khẩu không chỉ chú trọng vào năng lực vận tải mà còn kỳ vọng dịch vụ logistics phải đảm bảo tính chính xác thông tin, khả năng dự đoán rủi ro và tính liền mạch của quy trình chứng từ. Điều này cho thấy logistics không chỉ là "chi phí vận chuyển", mà đã trở thành "năng lực vận hành chiến lược" gắn liền với hiệu quả kinh doanh dài hạn của doanh nghiệp.

Từ góc nhìn này, có thể thấy khái niệm dịch vụ logistics trong FCL không chỉ dừng lại ở việc vận chuyển hàng hóa trong một container, mà còn là tập hợp các hoạt động quản trị liên tục nhằm đảm bảo rằng toàn bộ chuỗi cung ứng vận hành ổn định, minh bạch và tối ưu về chi phí. Đây cũng là nền tảng để phân tích sâu hơn những đặc điểm của dịch vụ giao nhận FCL trong các mục tiếp theo.

2.2.2. Một số đặc điểm chính của dịch vụ logistics FCL

Dịch vụ FCL (Full Container Load) mang tính đặc thù cao trong hệ thống vận tải container và logistics quốc tế. Khác với LCL (Less than Container Load) – nơi một container chứa nhiều lô hàng của nhiều chủ sở hữu – FCL đảm bảo tính toàn vẹn của lô hàng khi khách hàng thuê toàn bộ container. Tuy nhiên, chính sự "toàn vẹn" này làm cho quy trình FCL trở thành một chuỗi hoạt động phức tạp, trong đó forwarder phải phối hợp

nhiều tác nhân khác nhau như hãng tàu, cảng biển, depot, đội kéo container và cơ quan hải quan, nhằm đảm bảo tính chính xác trong từng bước của quá trình.

2.2.2.1. Tối ưu hóa chuỗi cung ứng theo hướng ổn định

Quy trình FCL bao gồm nhiều giai đoạn quan trọng: tiếp nhận thông tin từ khách hàng hoặc đại lý nước ngoài, đặt booking với hãng tàu, cấp vỏ container tại depot, vận chuyển container rỗng đến kho đóng hàng, đưa container đã đóng về cảng, quản lý thời gian cut-off, khai báo manifest đúng hạn, làm việc với hãng tàu để phát hành vận đơn (HBL/MBL), lấy lệnh giao hàng (D/O), khai tờ khai hải quan, kiểm hóa, thông quan và giao hàng cuối cùng tại kho của khách hàng.

Chỉ cần một khâu gặp vấn đề – ví dụ không kiểm tra kỹ tình trạng container rỗng, quay đầu vì lưu bãi, manifest sai thông tin HS code, hoặc D/O bị chậm – toàn bộ chuỗi cung ứng của khách hàng sẽ bị ảnh hưởng. Do đó, tối ưu hóa quy trình vận hành FCL theo hướng ổn định, chính xác và dự đoán được là yêu cầu tối quan trọng đối với doanh nghiệp logistics, đặc biệt trong môi trường biến động lịch tàu và phụ phí hãng tàu ngày càng khó đoán như hiện nay (Huang et al., 2019).

2.2.2.2. Sử dụng công nghệ và chiến lược thông tin

Trong vận hành FCL, thông tin có vai trò sống còn. Thông tin về lịch tàu, tình trạng container rỗng, các thay đổi trong phụ phí, thông tin cut-off, yêu cầu về manifest, tờ khai hải quan hoặc chứng từ lưu hành đều phải được forwarder cập nhật chính xác và kịp thời. Theo nghiên cứu của Purwoko (2022), 65% phát sinh trong chuỗi cung ứng quốc tế xuất phát từ thông tin chậm hoặc sai. Điều này cho thấy dịch vụ logistics chỉ thực sự hiệu quả khi có hệ thống thông tin mạnh, nhân viên chủ động cập nhật và chia sẻ thông tin theo thời gian thực với khách hàng.

2.2.2.3. Đáp ứng yêu cầu vận hành mà không làm gián đoạn chuỗi cung ứng

Trong thực tiễn, nhiều doanh nghiệp xuất nhập khẩu phụ thuộc trực tiếp vào tiến độ FCL để đảm bảo kế hoạch sản xuất – kinh doanh. Một lô hàng về chậm 2–3 ngày có thể làm đình trệ sản xuất, gây thiếu nguyên liệu hoặc bỏ lỡ lịch giao hàng cho đối tác. Do đó, dịch vụ logistics FCL phải đáp ứng yêu cầu kép: vừa tuân thủ chính sách pháp lý, vừa đảm

bảo tiến độ vận hành linh hoạt. Đây là lý do khách hàng đánh giá rất cao những forwarder có khả năng xử lý chứng từ nhanh, hỗ trợ kiểm hóa chủ động và giảm thiểu phát sinh.

2.2.2.4. Đặc thù của dịch vụ giao nhận FCL trong bối cảnh Việt Nam

Tại Việt Nam, FCL có một số đặc thù rất riêng. Các cảng như Cát Lái, Cái Mép – Thị Vải, Hải Phòng thường xuyên trong tình trạng quá tải vào mùa cao điểm. Lưu lượng cao dẫn đến thời gian chờ lâu, dễ phát sinh phí nâng hạ và lưu bãi. Hơn nữa, chính sách hải quan thay đổi thường xuyên, cùng với yêu cầu kiểm tra chuyên ngành ngày càng khắt khe, làm tăng rủi ro về thời gian thông quan.

Một đặc thù khác của logistics FCL tại Việt Nam là tính cạnh tranh cao giữa các forwarder. Khách hàng có rất nhiều lựa chọn, từ các công ty quốc tế như DHL, Kuehne+Nagel, đến các công ty nội địa như Bách Việt, Đông Bắc, Gemadept. Sự cạnh tranh này khiến khách hàng kỳ vọng mức độ dịch vụ cao hơn, từ thông tin kịp thời, chứng từ chính xác đến thái độ phục vụ chuyên nghiệp.

Từ góc độ này, có thể thấy bản chất của dịch vụ logistics FCL tại Việt Nam không chỉ là "làm đúng quy trình" mà còn là "làm nhanh – làm chính xác – làm minh bạch – làm chủ động".

2.3 Các thành phần chính của chất lượng dịch vụ Logistics trong giao nhận FCL

Trong các mô hình nghiên cứu chất lượng dịch vụ logistics (LSQ) được phát triển trong nhiều thập niên gần đây, phần lớn học giả đều thống nhất rằng LSQ mang bản chất đa chiều, bao gồm nhiều thành phần tương tác và bổ trợ lẫn nhau, trong đó mỗi thành phần phản ánh một khía cạnh quan trọng của trải nghiệm khách hàng. Theo Mentzer et al. (2004), LSQ là tổng hợp của các yếu tố kỹ thuật—như độ chính xác chứng từ, tốc độ xử lý, sự ổn định của quy trình—và yếu tố chức năng—như giao tiếp, năng lực nhân viên, mức độ chủ động của doanh nghiệp. Đối với dịch vụ giao nhận FCL, LSQ đặc biệt liên quan đến những yếu tố gắn liền với bản chất vận hành của vận tải container đường biển, chẳng hạn như độ tin cậy trong lịch trình, khả năng cung cấp thông tin minh bạch, năng lực phối hợp giữa các bộ phận nội bộ và hiệu quả quản trị chứng từ xuất nhập khẩu.

Dựa trên tổng hợp lý thuyết và các công trình học thuật quốc tế nổi bật (Thai, 2013; Yuen và Thai, 2015; Huang et al., 2019; Purwoko, 2022; Pooja và Narayan, 2023), nghiên

cứu lựa chọn ba thành phần cốt lõi của LSQ: độ tin cậy dịch vụ, năng lực nhân viên và hiệu quả xử lý chứng từ. Ba thành phần này được xem là nền tảng quan trọng nhất quyết định cảm nhận của khách hàng trong dịch vụ FCL, đồng thời là những yếu tố thể hiện rõ nhất khả năng cạnh tranh của doanh nghiệp giao nhận tại Việt Nam.

2.3.1. Độ tin cậy dịch vụ

Độ tin cậy (service reliability) được xem là thành phần quan trọng nhất trong chất lượng dịch vụ logistics, đặc biệt khi liên quan đến vận tải container—một lĩnh vực vốn nhạy cảm với thời gian và dễ bị tác động bởi biến động quốc tế. Thai (2013) nhấn mạnh rằng độ tin cậy không chỉ là thực hiện đúng những gì đã cam kết, mà còn là khả năng duy trì sự nhất quán trong toàn bộ quy trình, từ lúc tiếp nhận yêu cầu đến khi hoàn tất giao hàng. Trong dịch vụ FCL, nơi mỗi sai lệch nhỏ trong lịch tàu, thời gian cut-off hoặc quy trình phát hành chứng từ đều có thể kéo theo nhiều hệ quả nghiêm trọng (lưu bãi, lưu container, trễ thông quan), độ tin cậy trở thành yếu tố "cốt lõi của cốt lõi".

Độ tin cậy trong FCL được phản ánh qua nhiều khía cạnh:

- Forwarder có duy trì thời gian cập nhật lịch tàu đúng hạn hay không;
- Có đảm bảo container rỗng được giao đúng loại, đúng kích thước và đúng tình trạng hay không;
- Có xử lý chính xác và kịp thời manifest, B/L, D/O;
- Có chủ động thông báo rủi ro khi lịch tàu thay đổi;
- Có phối hợp tốt với hãng tàu, kho bãi, depot và đội vận tải nội địa.

Các nghiên cứu quốc tế chỉ ra rằng khách hàng trong lĩnh vực vận tải container đánh giá độ tin cậy qua cách forwarder xử lý những tình huống bất định, đặc biệt trong mùa cao điểm hoặc khi hãng tàu xảy ra blank sailing. Jang và Marlow (2013) chứng minh rằng độ tin cậy có tác động mạnh nhất đến hình ảnh doanh nghiệp logistics trong mắt khách hàng. Khi doanh nghiệp thể hiện sự ổn định trong quy trình, khách hàng có xu hướng hình thành niềm tin dài hạn và giảm chi phí tìm kiếm nhà cung cấp mới.

Trong bối cảnh Việt Nam, độ tin cậy càng có ý nghĩa quan trọng hơn do hệ thống cảng biển thường xuyên đối mặt với tình trạng quá tải, thay đổi chính sách hải quan, biến động phụ phí và sự thiếu nhất quán thông tin giữa các bên. Vì vậy, khách hàng thường ưu

tiên hợp tác với những doanh nghiệp như Bách Việt nếu doanh nghiệp chứng minh được khả năng xử lý ổn định, đúng lịch, hạn chế phát sinh và duy trì cam kết trong những tình huống khó khăn. Độ tin cậy vì thế trở thành yếu tố quyết định để hình thành sự hài lòng của khách hàng trong dịch vụ FCL.

2.3.2. Năng lực nhân viên

Nhân viên là "bộ mặt" của doanh nghiệp logistics và là người trực tiếp thực hiện phần lớn các hoạt động giao tiếp, xử lý chứng từ và phối hợp với khách hàng. Theo Yuen và Thai (2015), năng lực nhân viên là thành phần LSQ có tác động mạnh nhất đến sự trung thành của khách hàng trong lĩnh vực vận tải container. Điều này dễ hiểu vì FCL là dịch vụ có tính đặc thù cao, đòi hỏi nhân viên phải có kiến thức sâu về nghiệp vụ, khả năng xử lý tình huống và kỹ năng giao tiếp hiệu quả.

Năng lực nhân viên thể hiện qua ba nhóm chính:

(1) Năng lực chuyên môn, bao gồm hiểu biết về quy trình logistics quốc tế, vận đơn, manifest, thủ tục hải quan, phụ phí hãng tàu và các yêu cầu pháp lý liên quan.

(2) Năng lực xử lý vấn đề, bao gồm khả năng dự đoán rủi ro, giải quyết phát sinh như roll-over, thiếu seal, sai container, chậm D/O, thiếu chứng từ.

(3) Năng lực giao tiếp, bao gồm khả năng tư vấn, hướng dẫn khách hàng, truyền đạt thông tin dễ hiểu và duy trì mối quan hệ hợp tác tích cực.

Theo Purwoko (2022), trong bối cảnh các quốc gia Đông Nam Á còn thiếu chuẩn hóa trong vận hành logistics, sự chủ động và kinh nghiệm của nhân viên là yếu tố then chốt giúp forwarder giảm rủi ro và xử lý phát sinh nhanh hơn. Tại Việt Nam, nhân viên logistics phải làm việc với nhiều chủ thể: hãng tàu, depot, đội kéo, hải quan, kiểm dịch, kho CFS, ngân hàng… điều này tạo ra áp lực lớn và yêu cầu kỹ năng cao. Do đó, khách hàng đánh giá rất cao những forwarder có đội ngũ nhân viên chuyên nghiệp, nhanh nhẹn và am hiểu sâu nghiệp vụ.

2.3.3. Hiệu quả xử lý chứng từ

Chứng từ là "trái tim" của logistics quốc tế. Một sai sót nhỏ trong chứng từ (như sai tên hàng, sai số seal, sai số container, sai HS code, sai port of discharge) đều có thể dẫn đến lỗi tờ khai hải quan, chậm phát hành vận đơn, hoặc nghiêm trọng hơn là hàng bị giữ

tại cảng. Theo nghiên cứu của Thai (2013), chứng từ là yếu tố gây rủi ro lớn nhất trong vận tải container, và hiệu quả xử lý chứng từ là một trong những thành phần quan trọng nhất quyết định sự hài lòng của khách hàng.

Trong FCL nhập khẩu, chứng từ bao gồm: invoice, packing list, bill of lading, manifest, arrival notice, D/O, tờ khai hải quan và các chứng từ kiểm tra chuyên ngành. Forwarder phải đảm bảo các chứng từ này chính xác, nhất quán và được xử lý theo đúng trình tự. Khách hàng đánh giá năng lực forwarder thông qua việc:

- Chuẩn bị chứng từ nhanh như thế nào
- Có kiểm tra lỗi chứng từ trước khi khai báo
- Có chủ động hướng dẫn khách hàng các yêu cầu pháp lý
- Có khả năng chỉnh sửa chứng từ kịp thời khi có sai sót

Theo Huang et al. (2019), tác động của chứng từ đối với sự hài lòng khách hàng tăng mạnh trong giai đoạn hậu COVID-19, khi hãng tàu siết chặt quy trình phát hành vận đơn và cơ quan hải quan tăng cường kiểm tra. Ở Việt Nam, sai sót chứng từ là nguyên nhân khiến nhiều lô hàng FCL bị chậm thông quan, gây phát sinh phí DEM/DET đáng kể. Vì vậy, khách hàng đánh giá rất cao các forwarder có quy trình kiểm soát chứng từ chặt chẽ và chuyên nghiệp.

2.4. Vai trò của chất lượng dịch vụ Logistics đối với sự hài lòng của khách hàng trong dịch vụ FCL

Chất lượng dịch vụ logistics (Logistics Service Quality – LSQ) luôn được xem là một trong những yếu tố đóng vai trò trung tâm ảnh hưởng đến sự hài lòng của khách hàng trong toàn bộ chuỗi cung ứng vận tải container đường biển. Ở góc độ lý thuyết, LSQ phản ánh cách khách hàng cảm nhận về hiệu quả và giá trị mà dịch vụ logistics mang lại thông qua những điểm chạm cụ thể trong quá trình trải nghiệm, từ khâu ban đầu như cung cấp thông tin và tư vấn cho đến các hoạt động nghiệp vụ như đặt booking, quản lý container rỗng, khai báo manifest, phát hành chứng từ, hỗ trợ thông quan và cuối cùng là giao hàng. Theo Mentzer et al. (2004), LSQ đại diện cho "nhận thức tổng hợp" của khách hàng dựa trên việc đánh giá nhiều thành phần dịch vụ khác nhau, và sự hài lòng (customer satisfaction) được hình thành khi cảm nhận thực tế vượt qua hoặc ít nhất đáp ứng được kỳ

vọng ban đầu của khách hàng. Điều này cho thấy LSQ không chỉ là một tập hợp những đặc tính kỹ thuật của dịch vụ mà còn là nhân tố định hình niềm tin, kỳ vọng và thái độ của khách hàng trong quá trình hợp tác với nhà cung cấp dịch vụ logistics.

Trong bối cảnh ngành vận tải container toàn cầu biến động mạnh bởi các sự kiện như tắc nghẽn cảng biển, thiếu container rỗng, gián đoạn chuỗi cung ứng hậu COVID-19 và biến động lịch tàu liên tục, vai trò của LSQ càng thể hiện rõ nét hơn. Theo nghiên cứu của Thai (2013), khách hàng trong lĩnh vực logistics có xu hướng đánh giá rất cao các doanh nghiệp cung cấp dịch vụ duy trì được độ ổn định, khả năng dự đoán và năng lực phản ứng linh hoạt trước những thay đổi bất ngờ. Điều này lý giải tại sao LSQ – đặc biệt là các yếu tố như độ tin cậy– trở thành nền tảng tạo ra sự hài lòng. Khi dịch vụ logistics đảm bảo tính nhất quán, minh bạch và hiệu quả, khách hàng giảm thiểu được rủi ro trong vận hành, hạn chế chi phí phát sinh và tăng tính chủ động trong kế hoạch sản xuất – kinh doanh.

Bên cạnh đó, sự hài lòng trong lĩnh vực logistics có tính "tích lũy" theo thời gian. Không giống các ngành dịch vụ tiêu dùng với chu kỳ trải nghiệm ngắn, sự hài lòng trong logistics được hình thành thông qua chuỗi trải nghiệm dài, bao gồm nhiều lô hàng, nhiều tình huống phát sinh và nhiều lần tương tác. Theo Jung và Wang (2019), khách hàng đánh giá doanh nghiệp logistics không chỉ qua việc họ xử lý những lô hàng "thuận lợi", mà còn qua cách họ giải quyết các "điểm nghẽn" như thiếu vỏ container, tắc nghẽn cảng, kiểm hóa đột xuất hoặc sai sót trong chứng từ. Khi forwarder thể hiện được năng lực giải quyết vấn đề, mức độ hài lòng của khách hàng tăng mạnh, và niềm tin đối với doanh nghiệp trở nên bền vững hơn.

Đặc biệt trong dịch vụ FCL nhập khẩu – vốn liên quan đến nhiều chứng từ quan trọng như vận đơn, manifest, packing list, invoice và D/O – LSQ đóng vai trò ngăn chặn rủi ro pháp lý và tài chính. Sai sót nhỏ trong chứng từ có thể dẫn đến lỗi tờ khai, chậm thông quan, phát sinh phí lưu bãi và thậm chí ảnh hưởng đến uy tín của doanh nghiệp nhập khẩu với đối tác nước ngoài. Nghiên cứu của Huang et al. (2019) chỉ ra rằng trong các yếu tố của LSQ, chứng từ và thông tin là hai thành phần có tác động mạnh nhất đến sự hài lòng tại khu vực châu Á – Thái Bình Dương do môi trường pháp lý và hải quan khu vực có mức

độ phức tạp cao. Điều này hoàn toàn phù hợp với thị trường Việt Nam, nơi các quy định hải quan thay đổi thường xuyên và doanh nghiệp logistics phải đảm bảo tính chính xác trong từng bước xử lý chứng từ.

Không chỉ ảnh hưởng đến sự hài lòng ở góc độ vận hành, LSQ còn tác động sâu rộng đến lòng trung thành của khách hàng trong dài hạn. Theo Pooja và Narayan (2023), trong thị trường logistics cạnh tranh cao – đặc biệt tại các quốc gia đang phát triển – khách hàng không chỉ quan tâm đến giá dịch vụ, mà ngày càng ưu tiên những forwarder có năng lực cao trong ba khía cạnh: độ tin cậy, khả năng giao tiếp minh bạch và kỹ năng giải quyết vấn đề. Khi LSQ được duy trì ở mức tốt, khách hàng có xu hướng tiếp tục sử dụng dịch vụ, giới thiệu dịch vụ cho các đối tác trong chuỗi cung ứng của họ và mở rộng phạm vi hợp tác (ví dụ: từ FCL sang LCL, dịch vụ vận chuyển nội địa, dịch vụ hải quan hoặc kho bãi).

Trong bối cảnh Việt Nam, LSQ còn đóng vai trò then chốt trong việc xây dựng hình ảnh và uy tín thương hiệu của doanh nghiệp logistics. Với hơn 4.000 công ty logistics đang hoạt động, trong đó phần lớn là doanh nghiệp vừa và nhỏ, thị trường logistics Việt Nam có mức độ cạnh tranh rất cao. Khách hàng có nhiều lựa chọn hơn và đòi hỏi cao hơn về chất lượng dịch vụ. Những doanh nghiệp không duy trì được LSQ ổn định dễ dàng bị thay thế. Trong khi đó, những doanh nghiệp liên tục cải thiện LSQ – như xây dựng quy trình nội bộ chuẩn hóa, tăng cường đào tạo nhân viên, ứng dụng hệ thống quản lý thông tin và duy trì giao tiếp minh bạch – thường đạt được sự hài lòng cao hơn và có khả năng giữ chân khách hàng trong thời gian dài.

Từ góc độ doanh nghiệp giao nhận như Công ty TNHH Vận Tải Bách Việt, LSQ được xem như một trong những năng lực cốt lõi để cạnh tranh trên thị trường. Khi Bách Việt duy trì được độ tin cậy trong lịch trình, cung cấp thông tin chính xác, xử lý chứng từ nhanh chóng và có đội ngũ nhân viên chuyên nghiệp, doanh nghiệp không chỉ nâng cao sự hài lòng của khách hàng mà còn tạo ra giá trị dài hạn thông qua việc giảm chi phí phát sinh, tăng hiệu quả luồng hàng và củng cố vị thế trong chuỗi cung ứng của khách hàng. Như vậy, có thể khẳng định rằng LSQ đóng vai trò vô cùng quan trọng đối với sự hài lòng khách hàng trong dịch vụ FCL và là yếu tố quyết định để doanh nghiệp logistics xây dựng lợi thế cạnh tranh bền vững trong bối cảnh thị trường ngày càng khắt khe và biến động.

2.5. Các nền lý thuyết liên quan

Trong nghiên cứu về chất lượng dịch vụ logistics và sự hài lòng của khách hàng trong bối cảnh giao nhận hàng xuất nhập khẩu FCL, việc xác lập nền tảng lý thuyết phù hợp giữ vai trò đặc biệt quan trọng, không chỉ giúp định hướng xây dựng mô hình nghiên cứu mà còn hỗ trợ giải thích cơ chế hình thành, vận hành và ảnh hưởng của các biến số như chất lượng dịch vụ, cảm nhận rủi ro, kỳ vọng và sự hài lòng. Trên cơ sở tham khảo các công trình nghiên cứu trong và ngoài lĩnh vực logistics, có thể nhận thấy hai lý thuyết được sử dụng phổ biến và phù hợp nhất để làm nền tảng cho đề tài là Lý thuyết Hành vi người tiêu dùng (Consumer Behavior Theory) của Kotler (1967) và Lý thuyết Hành vi có Kế hoạch (Theory of Planned Behavior – TPB) của Ajzen (1991). Hai lý thuyết này không tồn tại tách biệt mà bổ trợ cho nhau: một bên giải thích cách khách hàng hình thành kỳ vọng và đánh giá dịch vụ, bên còn lại lý giải cách những đánh giá đó chuyển hóa thành thái độ, ý định và hành vi cụ thể trong việc lựa chọn, duy trì hoặc thay đổi nhà cung cấp dịch vụ logistics. Nhiều nghiên cứu về LSQ và sự hài lòng trong vận tải container như Thai (2013), Yuen và Thai (2015), Huang et al. (2019), Purwoko (2022), Pooja và Narayan (2023) đều vận dụng một phần hoặc kết hợp hai góc nhìn này để lý giải cách khách hàng doanh nghiệp đánh giá dịch vụ của các hãng tàu, doanh nghiệp cảng và các công ty giao nhận.

2.5.1. Lý thuyết Hành vi người tiêu dùng – Consumer Behavior Theory (Kotler, 1967)

Lý thuyết Hành vi người tiêu dùng do Philip Kotler (1967) đề xuất và được phát triển xuyên suốt trong các ấn bản sau của ông về marketing dịch vụ, là một trong những nền tảng sớm nhất và quan trọng nhất giúp giải thích cách thức mà khách hàng hình thành nhận thức, cảm xúc và quyết định đối với một sản phẩm hoặc dịch vụ. Theo Kotler, hành vi người tiêu dùng không phải là một quyết định đơn lẻ, mang tính tức thời, mà là kết quả của một chuỗi quá trình bao gồm: tiếp nhận thông tin, xử lý – diễn giải thông tin, so sánh với kinh nghiệm và kỳ vọng sẵn có, sau đó mới hình thành đánh giá, cảm xúc và cuối cùng là hành vi lựa chọn hoặc thay đổi nhà cung cấp. Trong các mô hình kinh điển mà Kotler trình bày, khách hàng được xem như một "hộp đen" (black box), nơi các tác nhân kích thích từ môi trường bên ngoài (giá cả, chất lượng, quảng cáo, trải nghiệm quá khứ, uy tín

nhà cung cấp…) được tiếp nhận, xử lý và chuyển hóa thành phản ứng hành vi (mua – không mua, tiếp tục sử dụng – dừng sử dụng, giới thiệu – từ chối giới thiệu…).

Khi áp dụng vào lĩnh vực dịch vụ, đặc biệt là dịch vụ mang tính vô hình cao như logistics, lý thuyết hành vi người tiêu dùng nhấn mạnh vai trò của kỳ vọng (expectation) và trải nghiệm thực tế (perceived performance). Khách hàng thường bước vào một mối quan hệ dịch vụ với những kỳ vọng nhất định về chất lượng, mức độ hỗ trợ và mức độ rủi ro chấp nhận được; sau quá trình sử dụng dịch vụ, họ so sánh những gì thực tế nhận được với những kỳ vọng ban đầu để đưa ra đánh giá "hài lòng" hay "không hài lòng". Khi dịch vụ thực tế đáp ứng ngang bằng hoặc vượt quá kỳ vọng, khách hàng có xu hướng hình thành thái độ tích cực và sẵn sàng tiếp tục sử dụng; ngược lại, khi dịch vụ thực tế thấp hơn kỳ vọng, sự không hài lòng xuất hiện, làm tăng khả năng khách hàng tìm kiếm các nhà cung cấp thay thế.

Trong lĩnh vực logistics và vận tải container, nhiều nghiên cứu đã vận dụng khung phân tích này của Kotler để giải thích mối quan hệ giữa chất lượng dịch vụ và sự hài lòng. Thai (2013), trong nghiên cứu về chất lượng dịch vụ logistics tại các cảng biển châu Á, cho rằng khách hàng doanh nghiệp đánh giá chất lượng dịch vụ dựa trên sự so sánh giữa "dịch vụ mong đợi" và "dịch vụ thực nhận" ở các khâu như thời gian giải phóng tàu, khả năng xử lý chứng từ, mức độ chính xác trong thông tin và thái độ hỗ trợ của nhân viên. Yuen và Thai (2015) khi nghiên cứu cảm nhận của khách hàng đối với các hãng tàu container cũng vận dụng tư duy của Kotler để lý giải rằng sự hài lòng là kết quả của quá trình đánh giá tổng thể dựa trên nhiều lần trải nghiệm dịch vụ, từ đó dẫn đến quyết định duy trì hoặc thay đổi hãng tàu.

Đối với đề tài này, Lý thuyết Hành vi người tiêu dùng đặc biệt phù hợp để giải thích cơ chế tác động của các thành phần LSQ (độ tin cậy, năng lực nhân viên, hiệu quả chứng từ) lên sự hài lòng của khách hàng trong dịch vụ FCL xuất nhập khẩu. Có thể thấy, mỗi thành phần LSQ chính là một khía cạnh cụ thể của "dịch vụ thực nhận": độ tin cậy thể hiện qua việc lô hàng đi – về có đúng lịch hay không, có bị roll-over hay chậm trễ bất thường hay không; năng lực nhân viên thể hiện qua cách doanh nghiệp giao tiếp, tư vấn, giải thích

và xử lý phát sinh; hiệu quả chứng từ thể hiện qua mức độ chính xác, tốc độ và khả năng hỗ trợ khách hàng trong các thủ tục chỉnh sửa, bổ sung khi có lỗi phát sinh.

Khi các thành phần LSQ này được thực hiện tốt, khách hàng không chỉ đạt được mục tiêu vận hành (hàng về đúng kế hoạch, không phát sinh nhiều chi phí ngoài dự kiến) mà còn cảm nhận được sự chuyên nghiệp, chắc chắn và đáng tin cậy trong mối quan hệ với doanh nghiệp giao nhận. Trải nghiệm tích cực này, theo logic của Kotler, sẽ khiến "dịch vụ thực nhận" tiệm cận hoặc vượt qua "dịch vụ mong đợi", từ đó hình thành trạng thái hài lòng. Ngược lại, khi một hoặc nhiều thành phần LSQ vận hành yếu (ví dụ: thông tin chậm, chứng từ sai, nhân viên phản hồi thiếu chủ động), khoảng cách giữa kỳ vọng và trải nghiệm sẽ gia tăng, làm giảm sự hài lòng và khiến khách hàng cân nhắc việc tìm kiếm nhà cung cấp khác.

Như vậy, có thể nói Lý thuyết Hành vi người tiêu dùng của Kotler (1967) cung cấp nền tảng vững chắc để lý giải mối quan hệ giữa LSQ và sự hài lòng khách hàng trong bối cảnh dịch vụ giao nhận FCL xuất nhập khẩu: các thành phần LSQ chính là tập hợp các "tín hiệu chất lượng" mà khách hàng tiếp nhận, xử lý và đánh giá, từ đó hình thành thái độ hài lòng hoặc không hài lòng đối với doanh nghiệp logistics.

2.5.2. Lý thuyết Hành vi có Kế hoạch – Theory of Planned Behavior (Ajzen, 1991)

Nếu như Lý thuyết Hành vi người tiêu dùng của Kotler tập trung nhiều vào quá trình nhận thức – đánh giá – phản ứng của khách hàng trước chất lượng dịch vụ, thì Lý thuyết Hành vi có Kế hoạch (Theory of Planned Behavior – TPB) của Ajzen (1991) lại cung cấp một khung lý thuyết mạnh mẽ để lý giải cách mà các đánh giá đó được chuyển hóa thành ý định và hành vi cụ thể. TPB được phát triển dựa trên nền tảng Lý thuyết Hành động hợp lý (Theory of Reasoned Action – TRA), với giả định rằng hành vi của con người phần lớn là kết quả của quá trình suy xét có ý thức chứ không hoàn toàn mang tính bộc phát. Ajzen (1991) cho rằng hành vi của một cá nhân (hoặc một tổ chức) được dự đoán tốt nhất bởi ý định hành vi (behavioral intention), và ý định này lại được quyết định bởi ba yếu tố chính: thái độ đối với hành vi (attitude toward behavior), chuẩn chủ quan (subjective norms) và nhận thức về kiểm soát hành vi (perceived behavioral control).

Trong bối cảnh dịch vụ logistics B2B, khách hàng doanh nghiệp không đơn thuần ra quyết định dựa trên cảm xúc nhất thời mà thông qua quá trình cân nhắc, tham khảo ý kiến nội bộ và đánh giá rủi ro – lợi ích. TPB vì vậy rất phù hợp để giải thích tại sao một doanh nghiệp quyết định tiếp tục sử dụng dịch vụ của một forwarder, hay chuyển sang nhà cung cấp khác, sau khi đã có trải nghiệm thực tế về chất lượng dịch vụ.

Thứ nhất, thái độ đối với hành vi trong bối cảnh này thể hiện qua đánh giá tổng thể của khách hàng về việc tiếp tục sử dụng dịch vụ FCL của một forwarder cụ thể. Khi khách hàng cảm thấy rằng sử dụng dịch vụ của Bách Việt mang lại lợi ích lớn hơn chi phí và rủi ro (ví dụ: quy trình ổn định, ít sai sót, hỗ trợ tốt khi có phát sinh, chi phí hợp lý so với giá trị nhận được), thái độ của họ đối với hành vi "tiếp tục hợp tác" sẽ là tích cực. LSQ, với ba thành phần cốt lõi, chính là nền tảng tạo nên thái độ này: độ tin cậy cao giúp khách hàng an tâm về tiến độ, năng lực nhân viên và hiệu quả chứng từ giúp họ tin tưởng vào khả năng giải quyết vấn đề của doanh nghiệp logistics.

Thứ hai, chuẩn chủ quan liên quan đến nhận thức của khách hàng về áp lực, mong đợi hay chuẩn mực từ những bên liên quan xung quanh, chẳng hạn như yêu cầu của ban lãnh đạo, bộ phận sản xuất, tài chính, hoặc thậm chí xu hướng chung trong ngành về việc lựa chọn nhà cung cấp logistics uy tín. Trong nhiều trường hợp, ngay cả khi cá nhân phụ trách logistics đánh giá tương đối hài lòng về dịch vụ, họ vẫn có thể bị tác động bởi quan điểm của cấp trên hoặc những người có ảnh hưởng trong doanh nghiệp. Các nghiên cứu của Yuen và Thai (2015) và Pooja và Narayan (2023) cho thấy rằng trong bối cảnh B2B, những doanh nghiệp logistics có danh tiếng tốt, được nhiều đối tác đánh giá cao thường có lợi thế hơn trong việc duy trì khách hàng vì chuẩn chủ quan bên phía khách hàng sẽ "nghiêng" về việc tiếp tục hợp tác. Điều này cho thấy LSQ không chỉ tác động đến đánh giá cá nhân, mà còn góp phần định hình chuẩn mực chung trong tổ chức khách hàng về việc "đây là một đối tác đáng tin cậy nên tiếp tục làm việc".

Thứ ba, nhận thức về kiểm soát hành vi phản ánh mức độ mà khách hàng cảm thấy mình có thể kiểm soát được kết quả khi sử dụng dịch vụ của một forwarder. Trong logistics, cảm giác "mất kiểm soát" thường xuất hiện khi thông tin không minh bạch, chứng từ phức tạp, quy trình khó dự đoán và phát sinh chi phí ngoài ý muốn. Ngược lại, khi forwarder

cung cấp thông tin rõ ràng, tư vấn cụ thể, hướng dẫn khách hàng về các rủi ro có thể xảy ra và hỗ trợ giải quyết phát sinh nhanh chóng, khách hàng sẽ cảm thấy rằng mình vẫn đang kiểm soát được quá trình, dù bối cảnh bên ngoài (hãng tàu, cảng, hải quan) có nhiều biến động. Theo Ajzen (1991), khi nhận thức về kiểm soát hành vi cao, ý định thực hiện hành vi cũng mạnh hơn. Áp dụng vào nghiên cứu này, có thể hiểu rằng khi khách hàng cảm nhận mình có khả năng kiểm soát tốt quá trình xuất nhập khẩu FCL thông qua việc làm việc với một forwarder có LSQ cao, họ sẽ có ý định mạnh mẽ hơn trong việc tiếp tục sử dụng dịch vụ của forwarder đó.

Nhìn từ góc độ này, có thể thấy rằng LSQ không chỉ dừng lại ở vai trò tác động đến sự hài lòng – vốn là một dạng đánh giá cảm xúc – mà còn liên quan chặt chẽ đến các cấu phần của TPB: thái độ, chuẩn chủ quan và nhận thức kiểm soát. Độ tin cậy, năng lực nhân viên và hiệu quả chứng từ là ba nhóm yếu tố giúp khách hàng hình thành thái độ tích cực, đồng thời giảm cảm giác rủi ro và tăng cảm giác kiểm soát. Khi các yếu tố này được duy trì, khách hàng không chỉ "hài lòng" mà còn có xu hướng "muốn tiếp tục sử dụng" và ít có động cơ tìm kiếm forwarder mới, dù thị trường có nhiều lựa chọn.

Trong nhiều nghiên cứu logistics gần đây, TPB đã được sử dụng để giải thích ý định tiếp tục sử dụng dịch vụ logistics hoặc ý định gắn bó với một nhà cung cấp dịch vụ. Chẳng hạn, Huang et al. (2019) vận dụng TPB để phân tích ý định sử dụng lâu dài dịch vụ của các hãng tàu container tại Đông Á, trong đó LSQ – đặc biệt là thông tin và chứng từ – được xem như những yếu tố nền tảng định hình thái độ và nhận thức kiểm soát của khách hàng. Tương tự, Pooja và Narayan (2023) khi nghiên cứu khách hàng doanh nghiệp ở Ấn Độ cũng chứng minh rằng chất lượng dịch vụ logistics ảnh hưởng mạnh đến thái độ và ý định duy trì mối quan hệ dài hạn với nhà cung cấp.

Tóm lại, Lý thuyết Hành vi có Kế hoạch của Ajzen (1991) cung cấp một khung khái niệm chặt chẽ để hiểu sâu hơn vai trò của LSQ, không chỉ trong việc tạo ra sự hài lòng là kết quả cuối cùng của quá trình đánh giá, mà còn trong việc định hình ý định và hành vi duy trì hợp tác với doanh nghiệp giao nhận. Trong phạm vi đề tài này, mặc dù trọng tâm là phân tích tác động của LSQ lên sự hài lòng khách hàng, nhưng TPB vẫn là nền tảng quan trọng giúp giải thích vì sao sự hài lòng đó mang ý nghĩa chiến lược đối với Bách Việt trong

việc xây dựng và duy trì quan hệ khách hàng dài hạn trong lĩnh vực giao nhận FCL xuất nhập khẩu.

2.6 Tổng quan tài liệu và khoảng trống nghiên cứu

2.6.1 Tổng quan tài liệu

2.6.1.1. Nhân tố Độ tin cậy dịch vụ

Trong lĩnh vực logistics quốc tế, độ tin cậy (reliability) luôn được coi là nền tảng cốt lõi của chất lượng dịch vụ. Điều này xuất phát từ bản chất của chuỗi cung ứng toàn cầu, nơi mọi tác động từ phía dịch vụ, dù nhỏ nhất, đều có thể lan truyền thành các sự cố lớn hơn do tính liên kết chặt chẽ giữa các khâu. Độ tin cậy ở đây không chỉ đơn thuần là việc forwarder giao hàng đúng cam kết, mà còn bao hàm mức độ ổn định trong toàn bộ quy trình vận hành, khả năng dự báo rủi ro, tính chính xác của thông tin vận đơn, sự nhất quán trong các thao tác nghiệp vụ và khả năng duy trì cam kết ngay cả trong tình huống bất định.

Thai (2013) tiếp cận độ tin cậy dưới góc độ khả năng thực thi dịch vụ mà không gây ra bất kỳ sai sót nào có thể khiến khách hàng phải gánh chịu chi phí phát sinh. Theo ông, với đặc thù của vận tải biển – nơi chịu ảnh hưởng nặng nề của thời tiết, thay đổi lịch tàu và sự điều chỉnh về phụ phí – doanh nghiệp logistics chỉ được xem là đáng tin khi họ có khả năng kiểm soát được những biến động ngoài tầm với của khách hàng. Điều này bao gồm khả năng dự báo trước rủi ro, cung cấp thông tin kịp thời, kích hoạt phương án thay thế (contingency plans), và giữ vững chất lượng dịch vụ trong điều kiện không chắc chắn.

Yuen và Thai (2015) bổ sung thêm rằng độ tin cậy không thể được đánh giá chỉ trong một lô hàng, mà là kết quả của một chuỗi trải nghiệm liên tiếp. Khách hàng không chỉ nhìn vào "điểm rơi" của dịch vụ, mà nhìn vào "hành trình" của lô hàng: forwarder có cập nhật thường xuyên không? có kiểm tra chứng từ giúp khách hàng không? có hỗ trợ khách hàng khi phát sinh kiểm hóa không? có chủ động đề xuất phương án khi depot thiếu vỏ không? Chính chuỗi hành vi đó tạo ra độ tin cậy mà khách hàng đánh giá dựa trên cả yếu tố kỹ thuật và cảm xúc.

Huang et al. (2019) khi nghiên cứu chuỗi cung ứng container tại Đông Á đã chỉ ra rằng độ tin cậy có mức độ ảnh hưởng mạnh hơn cả giá dịch vụ đến sự hài lòng khách hàng. Điều này dễ hiểu khi đặt vào bối cảnh logistics của khu vực: sự bất định trong thông tin từ

hãng tàu, sự phân mảnh của hệ thống depot, chính sách hải quan thay đổi theo từng cửa khẩu, và rủi ro container bị chuyển cảng (port omission) khiến khách hàng luôn đặt yếu tố "ổn định" lên hàng đầu.

Trong bối cảnh logistics Việt Nam, độ tin cậy còn có vai trò đặc biệt hơn do hệ sinh thái logistics chưa thực sự đồng bộ. Việc hãng tàu chỉnh sửa lịch tàu nhiều lần trong ngày, việc cảng biển thường xuyên quá tải vào mùa cao điểm, hoặc việc một số depot thiếu vỏ container có thể khiến lô hàng của khách hàng bị chậm 2–3 ngày, kéo theo một loạt chi phí phát sinh. Trong tình huống này, điều mà khách hàng đánh giá không phải là "lỗi", mà là cách forwarder đối mặt với lỗi đó.

Bảng 2.3: Tổng hợp các yếu tố thành phần của Độ tin cậy dịch vụ

Nghiên cứu	**Tuân thủ lịch trình**	**Duy trì cam kết**	**Tính ổn định quy trình**	**Giảm sai sót nghiệp vụ**	**Xử lý sự cố chủ động**
Thai (2013)	x	x	x	x	
Yuen và Thai (2015)	x	x	x	x	x
Huang et al. (2019)	x	x	x		x
Purwoko (2022)	x		x	x	x
Pooja và Narayan (2023)	x	x		x	

(Nguồn: Tác giả tổng hợp, 2025)

2.6.1.2. Nhân tố Năng lực nhân viên

Trong dịch vụ logistics, nhân viên là yếu tố "mặt tiền" của doanh nghiệp. Dù doanh nghiệp có hệ thống công nghệ hiện đại hay quy trình nội bộ được chuẩn hóa tốt đến đâu,

tất cả đều thể hiện thông qua nhân viên – người trực tiếp tương tác với khách hàng, xử lý chứng từ, phối hợp với hãng tàu, depot và thực thi các nghiệp vụ phức tạp. Vì vậy, nhiều nghiên cứu khẳng định rằng năng lực nhân viên là nhân tố có ảnh hưởng lớn thứ hai hoặc thứ ba đến sự hài lòng của khách hàng trong vận tải container.

Theo Yuen và Thai (2015), năng lực nhân viên bao gồm 5 thành tố:

1. Kiến thức nghiệp vụ
2. Kỹ năng giao tiếp
3. Khả năng xử lý vấn đề
4. Thái độ phục vụ
5. Mức độ chủ động

Điều này cho thấy năng lực nhân viên không chỉ là "biết làm gì", mà còn là "làm như thế nào" và "làm trong tâm thế nào".

Thai (2013) bổ sung rằng nhân viên logistics cần có khả năng "tư duy liên kết", tức hiểu được ảnh hưởng của từng quyết định nhỏ đến toàn bộ chuỗi cung ứng. Ví dụ: nếu nhân viên không kiểm tra kỹ số seal container khi xuất bãi, rủi ro bị lập biên bản tại cảng đến sẽ khiến khách hàng mất nhiều ngày chờ xử lý.

Huang et al. (2019) cho thấy năng lực nhân viên có thể giảm đến 40% rủi ro chứng từ tại các doanh nghiệp làm dịch vụ xuất xuất nhập khẩu. Khi nhân viên có khả năng phát hiện lỗi trước khi gửi cho khách hàng, hoặc khi họ có khả năng dự đoán khả năng kiểm hóa, khả năng phát sinh phụ phí… thì khách hàng đánh giá dịch vụ là "ổn định" và "đáng tin".

Ở Việt Nam, năng lực nhân viên logistics có vai trò đặc biệt quan trọng, bởi:

- Chính sách hải quan thay đổi nhanh,
- Hệ thống cảng có nhiều điểm nghẽn,
- Doanh nghiệp xuất nhập khẩu phụ thuộc hoàn toàn vào forwarder,
- Việc giao tiếp giữa các bên (hãng tàu – depot – cảng – đội xe) không đồng nhất,
- Nhân viên khách hàng thường không có chuyên môn sâu.

Vì vậy, một nhân viên logistics giỏi được khách hàng xem như "người dẫn đường", giúp họ vượt qua sự phức tạp của hệ thống thủ tục.

Bảng 2.4: Tổng hợp các yếu tố thành phần của Năng lực nhân viên

Nghiên cứu	Kiến thức nghiệp vụ	Kỹ năng giao tiếp	Khả năng xử lý vấn đề	Thái độ làm việc	Mức độ chủ động
Yuen và Thai (2015)	x	x	x	x	
Thai (2013)	x		x	x	x
Huang et al. (2019)		x	x	x	x
Purwoko (2022)	x	x	x		x
Pooja và Narayan (2023)	x	x		x	

(Nguồn: Tác giả tổng hợp, 2025)

2.6.1.3. Nhân tố Hiệu quả xử lý chứng từ

Hiệu quả chứng từ là yếu tố có tính kỹ thuật cao nhất nhưng cũng là yếu tố gây rủi ro lớn nhất trong toàn bộ hệ thống logistics quốc tế. Không giống như độ tin cậy – yếu tố có thể được "cảm nhận bằng cảm xúc", hay thông tin – yếu tố có thể được linh hoạt điều chỉnh, chứng từ lại là yếu tố "có – không", "đúng – sai". Chỉ một sai sót nhỏ có thể khiến lô hàng của khách hàng bị giữ lại tại cảng, bị kiểm hóa, bị phạt hoặc phải sửa chữa trong nhiều ngày.

Thai (2013) nhấn mạnh rằng gần 40% sự cố trong vận tải container xuất phát từ lỗi chứng từ: sai số container, sai seal, sai tên tàu, sai cảng đến, sai mã HS, sai invoice, thiếu chứng từ, hoặc sai ngày tháng. Điều này đặc biệt nghiêm trọng trong FCL xuất nhập khẩu, vốn liên quan đến nhiều loại giấy tờ khác nhau và yêu cầu phải tuân thủ chặt chẽ các chuẩn mực quốc tế.

Huang et al. (2019) cho thấy hiệu quả chứng từ là nhân tố có ảnh hưởng mạnh đến sự hài lòng tại các thị trường đang phát triển – nơi hải quan thực thi nghiêm ngặt nhưng hệ

thống logistics còn thiếu minh bạch. Khi forwarder xử lý chứng từ chính xác ngay từ đầu, khách hàng gần như không gặp rủi ro; ngược lại, sai sót chứng từ luôn để lại hậu quả lớn. Tại Việt Nam, hiệu quả chứng từ còn quan trọng hơn vì:

- Hệ thống VNACCS yêu cầu dữ liệu chuẩn hóa cao
- Nhiều mặt hàng thuộc diện kiểm tra chuyên ngành
- Hãng tàu đôi khi xử lý sửa BL chậm
- Depot tự động hóa chưa đồng bộ
- Việc khai báo hải quan vẫn phụ thuộc con người

Các yếu tố này khiến khách hàng "ám ảnh" về chứng từ hơn bất kỳ yếu tố nào khác trong LSQ.

Bảng 2.5: Tổng hợp các yếu tố thành phần của Hiệu quả chứng từ

Nghiên cứu	**Độ chính xác**	**Tốc độ xử lý**	**Khả năng kiểm tra lỗi**	**Hỗ trợ khai báo**	**Giảm sai sót phát sinh**
Thai (2013)	x	x	x	x	
Yuen và Thai (2015)	x		x		x
Huang et al. (2019)	x	x	x	x	
Purwoko (2022)		x	x	x	x
Pooja và Narayan (2023)	x	x		x	

(Nguồn: Tác giả tổng hợp, 2025)

2.6.2. Tổng quan tài liệu về mối quan hệ giữa các biến

❖ **Mối quan hệ giữa Độ tin cậy và Sự hài lòng**

Độ tin cậy trong dịch vụ logistics là một trong những nhân tố tác động mạnh nhất đến sự hài lòng của khách hàng và được các học giả thống nhất coi là nền tảng của LSQ.

Trong nghiên cứu của Thai (2013), độ tin cậy được chỉ ra là yếu tố có ảnh hưởng mạnh nhất trong tổng thể chất lượng dịch vụ tại các doanh nghiệp logistics hoạt động trong môi trường có hệ thống cảng biển phát triển. Khách hàng trong lĩnh vực vận tải container có xu hướng đánh giá chất lượng dịch vụ dựa trên mức độ forwarder duy trì thời gian, hạn chế sai sót và phản ứng linh hoạt trước các tình huống không mong đợi.

Khi tổng hợp các nghiên cứu như Yuen và Thai (2015), Jang và Marlow (2013), hay Huang et al. (2019), có thể thấy sự nhất quán cao trong việc khẳng định rằng độ tin cậy là yếu tố có tác động mạnh nhất, xuyên suốt nhất và ổn định nhất đối với sự hài lòng của khách hàng, bất kể thị trường phát triển hay đang phát triển. Điều này xuất phát từ bản chất của logistics: độ tin cậy thể hiện khả năng forwarder kiểm soát rủi ro, giữ cam kết dịch vụ và đảm bảo sự ổn định – các yếu tố mà khách hàng xem là "cốt lõi của an tâm".

Trong bối cảnh Việt Nam, yếu tố này còn mang tính quyết định hơn bởi lịch tàu thường xuyên thay đổi, sự quá tải tại cảng biển lớn (Cát Lái, Hải Phòng), sự thiếu hụt container rỗng theo từng mùa vụ và các quy định hải quan thay đổi liên tục. Khi forwarder không duy trì được độ tin cậy, toàn bộ chuỗi cung ứng của khách hàng bị ảnh hưởng, từ sản xuất – phân phối – bán hàng đến dòng tiền tài chính. Vì vậy, doanh nghiệp Việt Nam thường xếp độ tin cậy lên hàng đầu khi đánh giá chất lượng dịch vụ logistics.

Như vậy, mối quan hệ giữa độ tin cậy và sự hài lòng là mối quan hệ trực tiếp, mạnh mẽ và nhất quán trong mọi nghiên cứu quốc tế và hoàn toàn phù hợp với thực tiễn Việt Nam.

- **Mối quan hệ giữa Năng lực nhân viên và Sự hài lòng**

Trong logistics quốc tế, nhân viên là cầu nối then chốt giữa khách hàng và toàn bộ bộ máy vận hành phía sau. Đây cũng là nhân tố mang nhiều đặc điểm của "dịch vụ cảm xúc", thứ mà các thang đo SERVQUAL nhấn mạnh từ rất sớm. Theo Thai (2013), nhân viên logistics có vai trò đại diện dịch vụ – trong mắt khách hàng, nhân viên chính là "gương mặt" của doanh nghiệp.

Yuen và Thai (2015) cho thấy năng lực nhân viên ảnh hưởng trực tiếp đến cảm nhận về độ tin cậy, và thậm chí ảnh hưởng gián tiếp đến cảm nhận rủi ro. Nhân viên chủ động

giúp khách hàng xử lý sự cố, tư vấn thủ tục, kiểm tra chứng từ… góp phần khiến khách hàng cảm thấy dịch vụ được cá nhân hóa.

Trong nghiên cứu của Huang et al. (2019), năng lực nhân viên được xem là yếu tố quyết định trong thị trường có mức độ nhiễu thông tin cao. Một nhân viên logistics có chuyên môn tốt sẽ giảm thiểu rủi ro chứng từ, hướng dẫn khách chuẩn bị đầy đủ hồ sơ (CO, CQ, invoice, packing list), đồng thời phối hợp hiệu quả với hãng tàu và depot.

Trong bối cảnh Việt Nam, năng lực nhân viên càng trở nên quan trọng vì:

- Khách hàng doanh nghiệp thường thiếu kiến thức chuyên sâu về hải quan,
- Phát sinh nhiều tình huống bất định như thiếu seal, đổi vỏ container, kiểm hóa bất ngờ,
- Quy trình nội bộ tại nhiều doanh nghiệp còn chưa chuẩn hóa.

Nhân viên logistics giỏi thường được khách hàng xem như "người đồng hành chiến lược", và điều này ảnh hưởng trực tiếp đến sự hài lòng.

❖ **Mối quan hệ giữa Hiệu quả xử lý chứng từ và Sự hài lòng**

Là nhân tố có tính kỹ thuật cao nhất trong mô hình, hiệu quả chứng từ được các nghiên cứu xem là yếu tố "nhạy cảm nhất" trong logistics quốc tế. Thai (2013) cho rằng chỉ cần sai một dấu chấm, dấu phẩy trong vận đơn hoặc invoice cũng có thể làm toàn bộ quy trình thông quan bị đình trệ. Đây là lý do khách hàng đánh giá rất cao những forwarder kiểm soát chứng từ chặt chẽ.

Huang et al. (2019) phát hiện rằng chứng từ là nhân tố tác động mạnh nhất đến sự hài lòng tại các thị trường có thủ tục hải quan phức tạp (như Việt Nam, Indonesia, Philippines). Khách hàng không chỉ quan tâm đến tốc độ mà còn quan tâm đến "độ sạch" của chứng từ.

Purwoko (2022) bổ sung rằng chứng từ chính xác giúp giảm chi phí phát sinh – yếu tố nhạy cảm nhất trong logistics. Khi forwarder giúp khách hàng tránh được phí DEM/DET hoặc tránh khai báo sai, khách hàng luôn đánh giá cực kỳ cao.

Trong bối cảnh FCL nhập khẩu ở Việt Nam, chứng từ quan trọng hơn cả vì:

- Hàng nhập chịu nhiều kiểm tra chuyên ngành
- Sai HS code dẫn đến sai thuế → chậm thông quan

- Sai số container hoặc số seal gây giữ hàng
- Hãng tàu đôi khi phát hành BL sai thông tin

Do đó, hiệu quả chứng từ gắn trực tiếp với sự hài lòng và đánh giá năng lực forwarder.

2.6.3 Khoảng trống nghiên cứu

❖ **Khoảng trống lý thuyết (Theoretical Gap)**

Dù LSQ đã được nghiên cứu rộng rãi, song phần lớn mô hình lý thuyết quốc tế được phát triển tại các thị trường logistics trưởng thành như Singapore, Nhật Bản, Hàn Quốc và các nước EU, nơi hệ sinh thái logistics có mức độ chuẩn hóa, minh bạch và tính ổn định cao. Các mô hình này thường giả định rằng hệ thống vận tải container hoạt động với mức độ dự đoán tương đối ổn định, các bên liên quan (hãng tàu – depot – cảng – forwarder – khách hàng) có hệ thống thông tin đồng nhất và quy trình tương đối tiêu chuẩn hóa. Vì vậy, các mô hình LSQ quốc tế không phản ánh được mức độ phức tạp và không dự đoán được tính biến động của thị trường Việt Nam.

Trong đó có ba khoảng trống lý thuyết nổi bật:

Thứ nhất, chưa có mô hình LSQ chuyên biệt cho dịch vụ FCL xuất nhập khẩu. Phần lớn các mô hình LSQ quốc tế – bao gồm Mentzer, Thai, Yuen và Thai, hoặc các biến thể sau năm 2019 – tập trung khảo sát dịch vụ vận tải nói chung, hoặc gom chung FCL và LCL thành một nhóm. Trong khi đó, thực tiễn tại Việt Nam cho thấy FCL xuất nhập khẩu có đặc thù riêng biệt, đặc biệt là mức độ phụ thuộc vào thông tin từ hãng tàu, sự nhạy cảm của chứng từ xuất nhập khẩu, yêu cầu về thời gian thông quan và sự không đồng nhất trong quy trình xử lý container rỗng.

Thứ hai, các mô hình LSQ quốc tế hầu như không tính đến tác động của biến động lịch tàu (schedule reliability instability) – yếu tố đặc thù cực mạnh tại thị trường Việt Nam. Tỷ lệ tàu trễ, tàu ghé cảng trễ giờ, tàu bị chuyển cảng, tàu đổi hành trình là những biến động mang tính hệ thống, nhưng lại ít được đề cập trong các thang đo quốc tế.

Thứ ba, các mô hình LSQ trước đây chưa khai thác sâu vai trò của "dịch vụ cảm xúc" trong logistics – đặc biệt tại các thị trường Đông Nam Á, nơi khách hàng đánh giá năng lực của forwarder không chỉ dựa trên nghiệp vụ, mà còn dựa trên thái độ, sự chủ động, nhiệt tình và khả năng giải thích vấn đề.

Những khoảng trống lý thuyết này cho thấy sự cần thiết của việc xây dựng mô hình LSQ có tính bản địa hóa (localized), phù hợp hơn với đặc thù của chuỗi cung ứng container Việt Nam, đặc biệt là đối với doanh nghiệp hoạt động trong mảng FCL xuất nhập khẩu.

❖ **Khoảng trống thực nghiệm (Empirical Gap)**

Mặc dù các nghiên cứu quốc tế đã tiến hành kiểm định mô hình LSQ bằng dữ liệu thực nghiệm tại nhiều quốc gia, nhưng số lượng nghiên cứu thực nghiệm tại Việt Nam còn hạn chế, và mức độ chi tiết vẫn chưa tương xứng với yêu cầu thực tế của ngành logistics Việt Nam – vốn biến động mạnh và có mức độ rủi ro cao hơn nhiều so với các thị trường phát triển.

Có ít nhất bốn khoảng trống thực nghiệm quan trọng:

Thứ nhất, chưa có nghiên cứu nào tại Việt Nam tập trung riêng biệt vào LSQ trong lĩnh vực FCL xuất nhập khẩu. Các nghiên cứu hiện hữu thường tập trung vào logistics tổng hợp, dịch vụ 3PL, vận tải nội địa hoặc bao quát cả FCL và LCL mà không tách biệt. Điều này làm giảm tính đặc thù của các kết luận, bởi FCL xuất nhập khẩu có mức độ phức tạp lớn hơn, đặc biệt ở khâu chứng từ.

Thứ hai, chưa có nghiên cứu nào đánh giá đồng thời ba nhân tố LSQ mà đề tài đang sử dụng (độ tin cậy , năng lực nhân viên, hiệu quả chứng từ). Các nghiên cứu trước thường chọn 2–3 yếu tố và bỏ qua yếu tố chứng từ – trong khi đây chính là "điểm nghẽn" lớn nhất của thị trường xuất nhập khẩu.

Thứ ba, hầu hết nghiên cứu tại Việt Nam không gắn kết LSQ với môi trường biến động cao (ví dụ: tắc nghẽn cảng, thiếu container rỗng, biến động giá cước), trong khi các biến động này ảnh hưởng mạnh đến kỳ vọng và sự hài lòng của khách hàng doanh nghiệp.

Thứ tư, chưa có nghiên cứu nào khảo sát khách hàng theo hình thức B2B tập trung (doanh nghiệp sử dụng FCL) – phần lớn các khảo sát hiện có nhắm vào cá nhân hoặc logistics nội địa.

Các khoảng trống thực nghiệm này cho thấy đề tài không chỉ mang tính mới mà còn có giá trị bổ sung vào nền tảng học thuật logistics tại Việt Nam.

❖ **Khoảng trống bối cảnh (Contextual Gap)**

Các nghiên cứu quốc tế về LSQ chủ yếu được thực hiện tại các quốc gia có cơ sở hạ tầng logistics mạnh, ít biến động, và hệ thống pháp lý minh bạch. Trong khi đó, tại Việt Nam, môi trường logistics có những đặc thù riêng mà các nghiên cứu quốc tế chưa đề cập đầy đủ, dẫn đến khoảng cách giữa lý thuyết và thực tiễn.

Có thể chia khoảng trống bối cảnh thành bốn nhóm lớn:

(i) Đặc thù biến động lịch tàu tại Việt Nam

Việt Nam hiện là một trong những thị trường có mức độ "bất ổn lịch tàu" cao nhất khu vực châu Á – Thái Bình Dương, đặc biệt tại các tuyến Trung Quốc – Việt Nam, Đông Nam Á – Việt Nam. Việc tàu bị đổi lịch, chuyển cảng, ghé cảng trễ là chuyện xảy ra hàng ngày. Tuy nhiên, các mô hình LSQ quốc tế không đề cập tới yếu tố "biến động lịch tàu" như một phần của độ tin cậy.

(ii) Đặc thù hệ thống hải quan Việt Nam

Hệ thống VNACCS yêu cầu mức độ chính xác rất cao, và sai sót dù nhỏ cũng dẫn đến phí phát sinh. Điều này khiến chứng từ trở thành yếu tố có tính quyết định. Trong khi đó, các nghiên cứu quốc tế xem chứng từ chỉ như một phần nhỏ của LSQ.

(iii) Đặc thù hệ thống cảng biển Việt Nam

Hệ thống cảng Cát Lái, Hải Phòng, Cái Mép – Thị Vải thường xuyên rơi vào tình trạng tắc nghẽn vào mùa cao điểm. Tình trạng ùn tắc ảnh hưởng trực tiếp đến thời gian lấy hàng, thời gian trả container, dẫn đến chi phí DEM/DET tăng cao. Tuy nhiên, các nghiên cứu

quốc tế ít đề cập đến rủi ro tại cảng.

(iv) Đặc thù cấu trúc doanh nghiệp Việt Nam

Hơn 90% doanh nghiệp sử dụng FCL là SMEs, thiếu bộ phận logistics chuyên môn, dẫn đến mức độ phụ thuộc vào forwarder cực lớn. Trong khi các nghiên cứu quốc tế khảo sát khách hàng có trình độ logistics cao hơn.

Chính vì vậy, một mô hình LSQ tại Việt Nam cần mang tính "địa phương hóa" cao, phản ánh đúng các yếu tố thị trường, thay vì áp dụng mô hình quốc tế một cách máy móc.

❖ **Khoảng trống phương pháp (Methodological Gap)**

Một hạn chế lớn của các nghiên cứu liên quan đến LSQ tại Việt Nam là sự thiếu đa dạng về phương pháp. Các nghiên cứu hiện có chủ yếu sử dụng SPSS ở mức cơ bản (Cronbach's Alpha, EFA, hồi quy), trong khi các thị trường phát triển đã sử dụng structural equation modeling (SEM), PLS-SEM hoặc các phương pháp phân tích hiện đại hơn.

Bốn khoảng trống phương pháp lớn nhất gồm:

(i) Chưa có nghiên cứu nào sử dụng Python để phân tích dữ liệu LSQ tại Việt Nam – trong khi Python đang trở thành tiêu chuẩn mới trong phân tích khoa học dữ liệu.

(ii) Các nghiên cứu chưa đánh giá mức độ ảnh hưởng (effect size) – yếu tố quan trọng để phân biệt tác động mạnh yếu giữa các biến.

(iii) Chưa có nghiên cứu nào tiến hành kiểm định đa biến nâng cao, chẳng hạn phân tích độ chấp nhận collinearity, phân tích tương quan cải tiến, hoặc cross-validation.

(iv) Các nghiên cứu chưa kiểm tra tác động trong bối cảnh biến động cao, như mùa cao điểm logistics, tác động đứt gãy chuỗi cung ứng.

Khoảng trống phương pháp cho thấy cơ hội để đề tài áp dụng Python như một công cụ phân tích hiện đại, minh bạch và mạnh mẽ hơn.

2.7. Tình hình thực tiễn liên quan đến dịch vụ FCL xuất nhập khẩu tại Việt Nam

2.7.1. Thực trạng và thách thức

Trong bối cảnh thương mại quốc tế gia tăng nhanh về quy mô và mức độ phức tạp, dịch vụ giao nhận hàng hóa xuất nhập khẩu bằng container nguyên chiếc (FCL) tại Việt Nam đã trở thành một mắt xích trọng yếu của chuỗi cung ứng doanh nghiệp. Tuy nhiên, thực tiễn vận hành cho thấy hệ sinh thái logistics nội địa vẫn tồn tại nhiều điểm nghẽn mang tính cấu trúc, thể hiện qua sự quá tải của cảng biển, sự phân mảnh của hệ thống thông tin giữa các tác nhân liên quan, sự thiếu ổn định của lịch tàu và áp lực lớn từ thủ tục hải quan cũng như kiểm tra chuyên ngành. Các yếu tố này đan xen và tương tác, tạo ra môi trường vận hành có độ bất định cao, ảnh hưởng trực tiếp đến chất lượng dịch vụ mà doanh nghiệp giao nhận cung cấp cho khách hàng.

Thứ nhất, sự quá tải tại các cảng biển lớn như Cát Lái, Hiệp Phước, Hải Phòng hoặc Cái Mép – Thị Vải khiến thời gian lấy – trả container biến động mạnh theo từng tuần. Mặc

dù lượng hàng hóa tăng nhanh, nhưng năng lực hạ tầng, đội xe kéo và depot container lại không được mở rộng tương ứng. Điều này dẫn đến tình trạng chậm trễ kéo dài, phát sinh phí lưu bãi, và làm suy giảm mức độ tin cậy – yếu tố mà khách hàng xem là quan trọng nhất trong dịch vụ FCL.

Thứ hai, chứng từ xuất nhập khẩu – bao gồm vận đơn, invoice, packing list, manifest – có mức độ nhạy cảm cao. Sai sót dù nhỏ cũng có thể dẫn đến việc giữ hàng, kiểm hóa 100%, hoặc phát sinh công văn điều chỉnh. Với hệ thống VNACCS yêu cầu dữ liệu chính xác tuyệt đối, hiệu quả chứng từ trở thành yếu tố mang tính quyết định trong trải nghiệm của khách hàng doanh nghiệp.

Thứ ba, phần lớn doanh nghiệp xuất nhập khẩu tại Việt Nam là SMEs, thiếu đội ngũ logistics nội bộ, nên phụ thuộc gần như hoàn toàn vào forwarder trong việc xử lý thủ tục, đánh giá rủi ro và quản lý thời gian. Vì vậy, năng lực nhân viên – bao gồm hiểu biết nghiệp vụ, khả năng phối hợp và xử lý sự cố – trở thành yếu tố ảnh hưởng rõ nét đến sự hài lòng.

Tổng thể, thực trạng FCL tại Việt Nam cho thấy doanh nghiệp giao nhận đang phải vận hành trong môi trường logistics nhiều bất ổn, chịu tác động từ cả hệ thống hạ tầng, chính sách và con người. Điều này lý giải vì sao ba yếu tố LSQ trong mô hình (độ tin cậy – năng lực nhân viên – hiệu quả chứng từ) đều giữ vai trò quan trọng trong quyết định hài lòng của khách hàng.

2.7.2. Chiến dịch thực tế trong ngành và tại doanh nghiệp

Theo xu hướng phát triển của ngành logistics trong những năm gần đây, nhiều doanh nghiệp giao nhận và hãng tàu đã triển khai các chiến dịch cải thiện quy trình FCL nhằm giảm thiểu rủi ro, chuẩn hóa thủ tục và nâng cao trải nghiệm khách hàng.

Thứ nhất, chiến dịch số hóa chứng từ và quy trình thông tin đang được nhiều doanh nghiệp áp dụng. Việc sử dụng eDO, eBL, hệ thống quản lý vận đơn điện tử, hay tích hợp các nền tảng thông tin của hãng tàu giúp giảm thời gian xử lý và hạn chế sai sót chứng từ. Tuy nhiên, hệ thống này vẫn chưa được áp dụng đồng bộ tại tất cả hãng tàu và depot, khiến forwarder phải linh hoạt thích nghi giữa hình thức truyền thống và điện tử.

Thứ hai, nhiều cảng biển tại Việt Nam đã triển khai ứng dụng theo dõi container, giúp khách hàng và forwarder có thể kiểm tra vị trí container, thời gian thông quan, tình

trạng bãi. Tuy vậy, dữ liệu từ hệ thống cảng vẫn không đồng nhất với dữ liệu từ hãng tàu hoặc depot, nên forwarder vẫn phải xác minh thủ công – làm tăng áp lực lên chất lượng thông tin.

Thứ ba, các doanh nghiệp lớn trong lĩnh vực giao nhận đang xây dựng bộ quy trình chuẩn SOP cho từng loại hàng xuất nhập khẩu, nhằm giảm sai sót chứng từ và giảm rủi ro phí phát sinh. Điều này tạo ra áp lực cạnh tranh đối với các doanh nghiệp vừa và nhỏ – trong đó có Bách Việt – buộc họ phải hoàn thiện quy trình nội bộ để đáp ứng kỳ vọng ngày càng cao của khách hàng.

Thứ tư, một số doanh nghiệp đã thử nghiệm hệ thống cảnh báo rủi ro tự động như cảnh báo hàng sắp đến hạn trả container, cảnh báo lịch tàu thay đổi, cảnh báo phí DEM/DET. Những công cụ này giúp nâng cao mức độ tin cậy và giảm căng thẳng cho khách hàng trong giai đoạn lấy hàng và trả container.

Tại Công ty TNHH Vận Tải Bách Việt, doanh nghiệp đã bước đầu áp dụng các biện pháp như tăng cường liên lạc trực tiếp với hãng tàu bằng đa kênh (email, hotline, Zalo), kiểm tra chéo chứng từ giữa các bộ phận, và thiết lập nhóm hỗ trợ khách hàng theo từng tuyến. Tuy nhiên, sự phụ thuộc lớn vào thông tin từ hãng tàu và đội xe kéo vẫn là thách thức khiến Bách Việt cần tiếp tục hoàn thiện quy trình dịch vụ để nâng cao hiệu quả chứng từ và sự tin cậy.

2.7.3. Giả thuyết và mô hình nghiên cứu

Trong bối cảnh thị trường logistics quốc tế bước vào giai đoạn biến động với mức độ phức tạp gia tăng chưa từng có, khách hàng doanh nghiệp xuất nhập khẩu FCL tại Việt Nam ngày càng đòi hỏi các tiêu chuẩn dịch vụ cao hơn, không chỉ ở kết quả cuối cùng của quá trình vận chuyển mà còn ở chất lượng trải nghiệm xuyên suốt toàn bộ quy trình cung ứng dịch vụ. Vận tải container đường biển, vốn đã phức tạp do phụ thuộc vào nhiều chủ thể như hãng tàu, đại lý vận tải, cơ quan hải quan, cảng biển và hệ thống depot, lại càng trở nên khó dự đoán hơn do tình trạng tắc nghẽn tại các cảng lớn, biến động lịch tàu, thiếu container rỗng và sự phân mảnh dữ liệu trong toàn bộ chuỗi cung ứng. Trong khi đó, khách hàng lại kỳ vọng dịch vụ phải vận hành ổn định, minh bạch và chính xác, bởi mọi trễ nải

hay sai lệch dù nhỏ đều có thể kéo theo hệ quả lớn như gián đoạn sản xuất, tăng chi phí logistic hoặc kéo dài thời gian giao hàng cho hệ thống phân phối.

Nhiều nghiên cứu trong lĩnh vực chất lượng dịch vụ logistics quốc tế đã nhấn mạnh rằng sự hài lòng của khách hàng không phải hình thành từ một điểm chạm đơn lẻ, mà là kết quả của chuỗi đánh giá tích lũy được hình thành từ các hoạt động booking, nhận chứng từ, khai báo manifest, kéo container, thông tin lịch tàu, xử lý phát sinh và thông quan. Thai (2013) khẳng định rằng trong vận tải container, chất lượng dịch vụ (LSQ) là một cấu trúc đa chiều gồm nhiều thành phần vận hành song song, trong đó khách hàng đánh giá dịch vụ không chỉ qua khả năng giao hàng đúng hạn mà còn qua sự liền mạch của thông tin, sự chính xác của chứng từ và năng lực con người tham gia vận hành. Các nghiên cứu như Yuen và Thai (2015), Jang và Marlow (2013), Huang et al. (2019), Purwoko (2022), Wang et al. (2020), Lu et al. (2021) đều thống nhất rằng sự hài lòng chỉ xuất hiện khi khách hàng cảm nhận doanh nghiệp logistics duy trì được tính ổn định, dự đoán được hiệu suất, chủ động trong truyền thông thông tin và hạn chế tối đa sai sót chứng từ.

Dựa trên tổng quan lý luận và đặc thù của thị trường Việt Nam, nghiên cứu này đề xuất 3 nhóm nhân tố LSQ trong lĩnh vực FCL xuất nhập khẩu có khả năng tác động trực tiếp đến sự hài lòng khách hàng: độ tin cậy dịch vụ, năng lực nhân viên và hiệu quả chứng từ. Đây là các yếu tố được chứng minh nhất quán trong nhiều công trình quốc tế và phù hợp với đặc điểm vận hành thực tiễn mà các doanh nghiệp xuất nhập khẩu tại Việt Nam đang đối mặt.

- **Giả thuyết H1: Độ tin cậy dịch vụ có tác động tích cực đến sự hài lòng của khách hàng**

Độ tin cậy dịch vụ thể hiện khả năng doanh nghiệp duy trì tính nhất quán và ổn định trong thực thi các cam kết, đặc biệt là trong môi trường logistics FCL có mức độ phụ thuộc lớn vào lịch trình hãng tàu và điều kiện khai thác cảng biển. Theo Thai (2013), độ tin cậy giữ vai trò nền tảng trong LSQ vì khách hàng thường coi khả năng thực hiện đúng cam kết như "thước đo đầu tiên" đánh giá chất lượng dịch vụ. Yuen và Thai (2015) khẳng định rằng trong vận tải container, độ tin cậy là biến số có hệ số tác động mạnh nhất đến sự hài lòng

vì nó giúp khách hàng giảm thiểu rủi ro chuỗi cung ứng và duy trì độ ổn định trong sản xuất.

Tương tự, Jang và Marlow (2013) phát hiện rằng trong môi trường logistics châu Á, nơi lịch tàu thay đổi thường xuyên, khách hàng ưu tiên lựa chọn các forwarder có khả năng duy trì độ chính xác về thời gian, thực thi đúng quy trình và chủ động giải quyết vấn đề khi phát sinh. Castillo et al. (2022) chứng minh rằng độ tin cậy dịch vụ giúp giảm sự bất đối xứng thông tin trong chuỗi cung ứng và từ đó làm tăng niềm tin cũng như sự hài lòng.

Trong bối cảnh Việt Nam, các yếu tố như tắc nghẽn cảng Cát Lái, thời gian trả container không ổn định, và sự thay đổi cut-off thường xuyên khiến độ tin cậy trở thành tiêu chí hàng đầu khi khách hàng đánh giá dịch vụ FCL.

- **Giả thuyết H2: Năng lực nhân viên có tác động tích cực đến sự hài lòng của khách hàng**

Nhân viên logistics là lực lượng trực tiếp mang dịch vụ "đến tay" khách hàng thông qua việc tư vấn, giải thích quy trình, hỗ trợ chứng từ và xử lý phát sinh. Theo Yuen và Thai (2015), năng lực nhân viên trong lĩnh vực logistics đóng vai trò như "tài sản vô hình" quyết định mức độ tin cậy mà khách hàng dành cho doanh nghiệp. Năng lực này bao gồm kiến thức nghiệp vụ, khả năng xử lý vấn đề, kỹ năng giao tiếp và thái độ phục vụ.

Huang et al. (2019) chỉ ra rằng khách hàng có xu hướng đánh giá sự hài lòng dựa trên hiệu quả tương tác với nhân viên, đặc biệt trong các tình huống liên quan đến sai lệch chứng từ, chậm trễ lịch tàu hoặc phát sinh chi phí. Purwoko (2022) cũng cho rằng sự chuyên nghiệp của nhân viên là yếu tố tạo nên sự khác biệt giữa các doanh nghiệp logistics trong thị trường cạnh tranh cao.

Soleheati et al. (2023) cho thấy trong các dịch vụ phức tạp như vận tải container, nhân viên có chuyên môn cao giúp tăng khả năng giải quyết vấn đề, từ đó nâng cao cảm nhận tích cực của khách hàng.

Đối với Việt Nam, nơi nhiều doanh nghiệp xuất nhập khẩu không có bộ phận logistics riêng, năng lực nhân viên của forwarder trở thành yếu tố then chốt khiến khách hàng cảm thấy "an tâm" khi giao dịch.

❖ **Giả thuyết H3: Hiệu quả chứng từ có tác động tích cực đến sự hài lòng của khách hàng**

Chứng từ là thành phần quyết định đến khả năng thông quan, thời gian nhận hàng và chi phí của doanh nghiệp xuất nhập khẩu. Theo Jang và Marlow (2013), sai sót chứng từ là nguyên nhân phổ biến nhất dẫn đến sự không hài lòng vì nó trực tiếp gây ra chi phí phát sinh như DEM/DET hoặc trì hoãn thông quan.

Huang et al. (2019) nhấn mạnh rằng tại các thị trường châu Á có quy định pháp lý chặt chẽ, hiệu quả chứng từ đóng vai trò trung tâm trong đánh giá chất lượng dịch vụ. Castillo et al. (2022) chỉ ra rằng chứng từ chính xác giúp giảm lỗi trong chuỗi thông tin và cải thiện hiệu quả vận hành.

Wang et al. (2020) cho rằng xử lý chứng từ nhanh và chính xác góp phần giảm thời gian chờ, giúp nâng cao sự hài lòng. Tương tự, Lu et al. (2021) chứng minh rằng một forwarder với quy trình chứng từ chuẩn hóa sẽ tạo ra mức độ thỏa mãn cao hơn vì khách hàng giảm thiểu rủi ro gián đoạn sản xuất.

Trong môi trường hải quan Việt Nam – với hệ thống VNACCS yêu cầu tính chính xác tuyệt đối – hiệu quả chứng từ là yếu tố mang tính "quyết định" trong cảm nhận của khách hàng FCL.

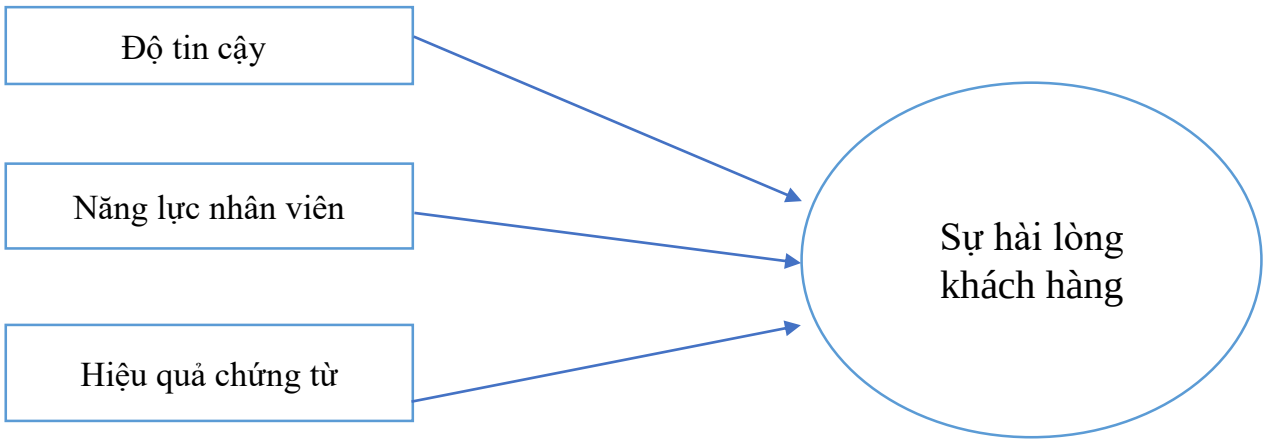

Hình 2.5: Mô hình nghiên cứu

(Nguồn: Tác giả đề xuất , 2025)

Dựa trên mô hình và giả thuyết nghiên cứu đề xuất, mô hình hồi quy được trình bày như sau:

Sự hài lòng khách hàng =β0+β1 Độ tin cậy dịch vụ + β2 Năng lực nhân viên +β3Hiệu quả chứng từ (1)

Trong đó:

- **β_0** là Hằng số
- **ε** là Sai số ngẫu nhiên

TÓM TẮT CHƯƠNG 2

Chương 2 đã hệ thống hóa cơ sở lý luận về dịch vụ logistics và hoạt động giao nhận hàng hóa xuất nhập khẩu FCL trong chuỗi cung ứng quốc tế, qua đó làm rõ vai trò ngày càng mang tính chiến lược của dịch vụ logistics đối với năng lực cạnh tranh của doanh nghiệp. Trên nền tảng các khái niệm và cách tiếp cận hiện đại, chương này khẳng định rằng chất lượng dịch vụ logistics là nhân tố then chốt định hình cảm nhận và sự hài lòng của khách hàng doanh nghiệp trong bối cảnh thương mại toàn cầu hóa.

Bên cạnh việc phân tích đặc thù vận hành của dịch vụ FCL – một loại hình có mức độ chuẩn hóa cao nhưng tiềm ẩn nhiều rủi ro trong các khâu booking, chứng từ và thông quan – chương 2 đã xác định ba thành phần cốt lõi của chất lượng dịch vụ logistics gồm độ tin cậy dịch vụ, năng lực nhân viên và hiệu quả chứng từ. Các thành phần này được kế thừa và kiểm chứng từ nhiều nghiên cứu quốc tế tiêu biểu như Mentzer et al. (1999), Thai (2013), Yuen và Thai (2015), Jang và Marlow (2013) và Huang et al. (2019), cho thấy tác động trực tiếp của chúng đến sự hài lòng của khách hàng trong lĩnh vực logistics container.

Ngoài ra, chương này cũng vận dụng các lý thuyết nền tảng như Lý thuyết Hành vi Người tiêu dùng của Kotler (1967) và Lý thuyết Hành vi có Kế hoạch (TPB) của Ajzen (1991) nhằm giải thích cơ chế hình thành sự hài lòng dựa trên sự so sánh giữa kỳ vọng và trải nghiệm thực tế của khách hàng trong quá trình sử dụng dịch vụ logistics.

Trên cơ sở tổng hợp và đối chiếu các công trình nghiên cứu trước, chương 2 đã chỉ ra những kết quả nhất quán cũng như các khuynh hướng khác biệt giữa các bối cảnh thị trường, đồng thời nhận diện khoảng trống nghiên cứu đáng chú ý trong bối cảnh Việt Nam, nơi các nghiên cứu thực nghiệm về sự hài lòng trong dịch vụ xuất nhập khẩu FCL vẫn còn

hạn chế. Từ nền tảng lý luận và bằng chứng thực nghiệm đó, chương 2 đã xây dựng mô hình nghiên cứu và đề xuất các giả thuyết làm cơ sở cho phân tích định lượng ở chương tiếp theo, đồng thời tạo tiền đề cho việc đề xuất các giải pháp nâng cao chất lượng dịch vụ FCL tại Công ty TNHH Vận tải Bách Việt.

CHƯƠNG 3 :THIẾT KẾ NGHIÊN CỨU

Chương này tập trung vào việc trình bày chi tiết phương pháp nghiên cứu được sử dụng nhằm phân tích và đánh giá các yếu tố tác động đến sự hài lòng của khách hàng đối với quy trình giao nhận hàng xuất nhập khẩu FCL tại Công ty TNHH Vận Tải Bách Việt, đặc biệt dưới góc nhìn của nhóm đối tượng là các doanh nghiệp xuất nhập khẩu – những khách hàng trực tiếp trải nghiệm chất lượng dịch vụ và chịu ảnh hưởng bởi những biến động trong hoạt động logistics. Cụ thể, chương sẽ trình bày phương pháp nghiên cứu định lượng được lựa chọn làm công cụ chính để kiểm định các giả thuyết đặt ra trước đó, đồng thời sử dụng phương pháp nghiên cứu sơ bộ định tính để hỗ trợ việc xây dựng và hoàn thiện thang đo các biến trong mô hình nghiên cứu. Một phần quan trọng khác của chương là quá trình xây dựng thang đo cho các khái niệm chính như độ tin cậy dịch vụ, năng lực nhân viên, hiệu quả chứng từ và sự hài lòng của khách hàng trong quy trình xuất nhập khẩu FCL. Việc tham khảo từ các nghiên cứu trước, điều chỉnh để phù hợp với bối cảnh hoạt động logistics tại Việt Nam và kiểm định sơ bộ thông qua phỏng vấn chuyên gia, cũng như khảo sát thử là những nội dung sẽ được trình bày cụ thể trong phần này.

3.1. Phương pháp nghiên cứu

3.1.1. Phương pháp định tính

Trước tiên, tác giả tiến hành xây dựng thang đo nghiên cứu cho các nhân tố trong mô hình, bao gồm Độ tin cậy dịch vụ, Năng lực nhân viên, Hiệu quả chứng từ và Sự hài lòng của khách hàng đối với quy trình giao nhận FCL tại Công ty Bách Việt. Cơ sở để tác giả xây dựng nội dung thang đo dựa trên các nghiên cứu trước đó liên quan đến chất lượng dịch vụ logistics và sự hài lòng khách hàng trong lĩnh vực vận tải container. Để đảm bảo các thang đo phù hợp với đề tài, tác giả áp dụng phương pháp phỏng vấn sâu với các chuyên gia trong lĩnh vực logistics, bao gồm các nhân sự có kinh nghiệm từ 5 đến 15 năm tại Công ty Bách Việt trong các bộ phận chứng từ, giao nhận hiện trường và khai thác FCL. Danh sách chuyên gia được trình bày chi tiết tại Phụ lục 1. Các chuyên gia này hỗ trợ tác giả trong việc xem xét, chỉnh sửa và hoàn thiện nội dung thang đo, đảm bảo rằng các thang đo vừa phản ánh đúng bản chất dịch vụ FCL, vừa phù hợp với cách hiểu của khách hàng doanh

nghiệp trong ngành xuất nhập khẩu. Qua đó, từ thang đo ban đầu, tác giả phát triển một bộ thang đo hoàn chỉnh để sử dụng cho nghiên cứu, nhằm đánh giá tác động của từng nhân tố chất lượng dịch vụ đến sự hài lòng của khách hàng doanh nghiệp đối với quy trình giao nhận FCL.

3.1.2. Phương pháp thu thập và đo lường số liệu

3.1.2.1. Phương pháp thu thập số liệu

Nghiên cứu sử dụng phương pháp khảo sát bằng bảng câu hỏi để thu thập dữ liệu sơ cấp từ các doanh nghiệp đã và đang sử dụng dịch vụ giao nhận hàng xuất nhập khẩu nguyên container (FCL) tại Công ty TNHH Vận tải Bách Việt. Đối tượng khảo sát là các khách hàng doanh nghiệp, trong đó bảng câu hỏi được phát trực tiếp tại doanh nghiệp và gửi qua email đến bộ phận phụ trách logistics nhằm đảm bảo người trả lời có hiểu biết và kinh nghiệm thực tế liên quan đến dịch vụ nghiên cứu.

Việc kết hợp hai hình thức thu thập dữ liệu giúp nghiên cứu tiếp cận được nhiều đối tượng khảo sát, đồng thời nâng cao mức độ đa dạng của mẫu nghiên cứu về ngành nghề, quy mô doanh nghiệp và tần suất sử dụng dịch vụ FCL. Qua đó, dữ liệu thu thập được phản ánh tương đối đầy đủ các góc nhìn khác nhau của khách hàng doanh nghiệp đối với chất lượng dịch vụ logistics.

Trong giai đoạn thu thập ban đầu, nghiên cứu phát ra tổng cộng 200 bảng khảo sát. Sau khi loại bỏ các bảng trả lời không hợp lệ do thiếu thông tin hoặc trả lời không đầy đủ, nghiên cứu thu được 168 bảng khảo sát hợp lệ. Tuy nhiên, để phục vụ cho các phân tích định lượng chuyên sâu ở các bước tiếp theo, bao gồm kiểm định độ tin cậy thang đo (Cronbach's Alpha), phân tích nhân tố khám phá (EFA), phân tích hồi quy đa biến và phân tích vai trò trung gian, nghiên cứu tiếp tục tiến hành làm sạch dữ liệu và chỉ giữ lại các bảng khảo sát có đầy đủ thông tin cho tất cả các biến quan sát trong mô hình nghiên cứu. Kết quả là 75 bảng khảo sát hợp lệ cuối cùng được sử dụng trong các phân tích ở Chương 4.

Về yêu cầu cỡ mẫu, nhiều nghiên cứu phương pháp luận cho rằng cỡ mẫu tối thiểu để thực hiện phân tích nhân tố khám phá nên đạt ít nhất năm lần số lượng biến quan sát (Hair et al., 2019). Trong nghiên cứu này, mô hình gồm 20 biến quan sát, do đó cỡ mẫu tối

thiểu cần thiết là 100 quan sát. Mặc dù số lượng mẫu cuối cùng thấp hơn ngưỡng đề xuất, tuy nhiên các chỉ số đánh giá độ phù hợp của dữ liệu trong phân tích EFA và hồi quy (KMO, kiểm định Bartlett, hệ số xác định R^2) đều đạt yêu cầu, cho thấy cỡ mẫu sử dụng vẫn đảm bảo mức độ tin cậy cần thiết cho các phân tích và kết luận của nghiên cứu.

3.1.2.2. Phương pháp đo lường số liệu

Các biến trong mô hình nghiên cứu được đo lường thông qua bảng câu hỏi sử dụng thang đo Likert 5 điểm, với các mức độ từ 1 (Hoàn toàn không đồng ý) đến 5 (Hoàn toàn đồng ý). Việc lựa chọn thang đo Likert 5 mức xuất phát từ đặc điểm của nghiên cứu hành vi khách hàng, trong đó cảm nhận của khách hàng về chất lượng dịch vụ thường mang tính chủ quan nhưng lại có thể được diễn đạt rõ ràng thông qua thang đo đánh giá liên tục. Đồng thời, thang đo 5 mức giúp người trả lời dễ lựa chọn mức độ phù hợp với cảm nhận của mình, từ đó nâng cao chất lượng dữ liệu thu thập được.

Bảng khảo sát được chia thành các phần tương ứng với từng nhân tố trong mô hình, bao gồm Độ tin cậy dịch vụ (REL), Năng lực nhân viên (EMP), Hiệu quả chứng từ (DOC) và Sự hài lòng của khách hàng (SAT). Mỗi nhân tố được đo bằng nhiều biến quan sát nhằm phản ánh đầy đủ các khía cạnh của từng yếu tố. Các biến quan sát này được điều chỉnh từ các nghiên cứu trước kết hợp với kết quả phỏng vấn các chuyên gia tại Công ty Bách Việt, đảm bảo rằng nội dung câu hỏi phù hợp với thực tiễn hoạt động giao nhận FCL. Ví dụ, các biến thuộc nhân tố Độ tin cậy dịch vụ tập trung vào tính chính xác của lịch tàu, mức độ tuân thủ thời gian, khả năng hạn chế phát sinh, trong khi các biến thuộc nhân tố Hiệu quả chứng từ phản ánh mức độ chính xác, đầy đủ và nhất quán của bộ chứng từ như B/L, D/O, invoice, packing list và manifest.

Việc xây dựng và điều chỉnh thang đo theo hướng vừa đảm bảo tính khoa học, vừa phù hợp với thực tế giúp cho dữ liệu thu thập được phản ánh chính xác cảm nhận của khách hàng doanh nghiệp về chất lượng dịch vụ FCL của Bách Việt

3.1.3. Quy trình thu thập số liệu

Bước 1: Xây dựng bảng câu hỏi

Dựa trên các lý thuyết và mô hình nghiên cứu đã được tổng hợp ở Chương 2, bảng câu hỏi được thiết kế theo cấu trúc gồm ba phần chính: (1) Thông tin doanh nghiệp và tần

suất sử dụng dịch vụ FCL; (2) Các câu hỏi đo lường thuộc từng nhân tố chất lượng dịch vụ; và (3) Các câu hỏi về mức độ hài lòng của khách hàng. Bảng câu hỏi được điều chỉnh sau khi tham khảo ý kiến chuyên gia nhằm đảm bảo tính phù hợp, dễ hiểu và bám sát thực tế.

Bước 2: Phát hành bảng câu hỏi

Bảng câu hỏi được gửi trực tiếp đến các doanh nghiệp sử dụng dịch vụ xuất nhập khẩu FCL của Bách Việt trong khoảng thời gian từ tháng 08/2025 đến tháng 12/2025. Các doanh nghiệp được lựa chọn dựa trên danh sách khách hàng hiện tại của công ty, bao gồm cả khách hàng có tần suất sử dụng dịch vụ thường xuyên và những khách chỉ sử dụng theo mùa vụ. Việc gửi bảng hỏi qua hình thức trực tuyến giúp tiếp cận được nhiều doanh nghiệp ở các khu vực địa lý khác nhau, đồng thời tăng tính linh hoạt trong việc trả lời.

Bước 3: Thu thập và xử lý dữ liệu

Sau khi kết thúc quá trình phát hành bảng hỏi, dữ liệu được tổng hợp và xử lý. Những phiếu thiếu thông tin quan trọng, có dấu hiệu trả lời ngẫu nhiên hoặc trả lời trùng lặp bị loại bỏ nhằm đảm bảo tính chính xác của dữ liệu. Kết quả cuối cùng, 168 bảng khảo sát hợp lệ được sử dụng cho quá trình phân tích. Đây là cơ sở dữ liệu chính để tiến hành các bước kiểm định tiếp theo.

3.1.4. Cách thức phân tích số liệu

3.1.4.1. Đánh giá độ tin cậy thang đo

Ở bước đầu tiên của quá trình phân tích, nghiên cứu sử dụng kiểm định độ tin cậy thang đo bằng hệ số Cronbach's Alpha nhằm đánh giá mức độ nhất quán nội bộ của các biến quan sát trong từng nhóm nhân tố. Một thang đo được xem là đạt yêu cầu khi giá trị Cronbach's Alpha ≥ 0.7 . Đồng thời, hệ số tương quan biến–tổng (Corrected Item-Total Correlation) cũng được xem xét để loại bỏ các biến quan sát không đóng góp vào sự nhất quán của thang đo. Việc đánh giá độ tin cậy giúp đảm bảo rằng thang đo có khả năng đo lường ổn định và đáng tin cậy trước khi tiến hành các phân tích thống kê tiếp theo.

3.1.4.2. Phân tích nhân tố khám phá (EFA)

Sau khi đảm bảo độ tin cậy, nghiên cứu tiến hành phân tích nhân tố khám phá (Exploratory Factor Analysis – EFA) để xác định cấu trúc nhân tố của thang đo, kiểm tra

tính hội tụ và phân biệt giữa các biến quan sát. Phương pháp trích Principal Component Analysis (PCA) kết hợp với phép xoay Varimax được sử dụng nhằm tạo ra cấu trúc nhân tố đơn giản và dễ diễn giải. Kết quả EFA sẽ cho biết các biến quan sát thuộc về nhóm nhân tố nào và liệu cấu trúc thang đo có phù hợp với mô hình lý thuyết ban đầu hay không.

3.1.4.3. Hồi quy đa biến

Cuối cùng, hồi quy đa biến được sử dụng để kiểm định mức độ tác động của từng nhân tố chất lượng dịch vụ lên sự hài lòng của khách hàng. Mô hình hồi quy tuyến tính đa biến được áp dụng nhằm lượng hóa cường độ và chiều hướng ảnh hưởng của các nhân tố độc lập (Độ tin cậy dịch vụ, Năng lực nhân viên, Hiệu quả chứng từ) lên biến phụ thuộc (Sự hài lòng của khách hàng). Các kiểm định giả thuyết được thực hiện trên nền tảng Python với các thư viện thống kê chuyên dụng, đảm bảo tính minh bạch, độ chính xác cao và khả năng tái lập kết quả nghiên cứu.

3.2. Quy trình nghiên cứu

Quy trình nghiên cứu được trình bày tại Hình 2.

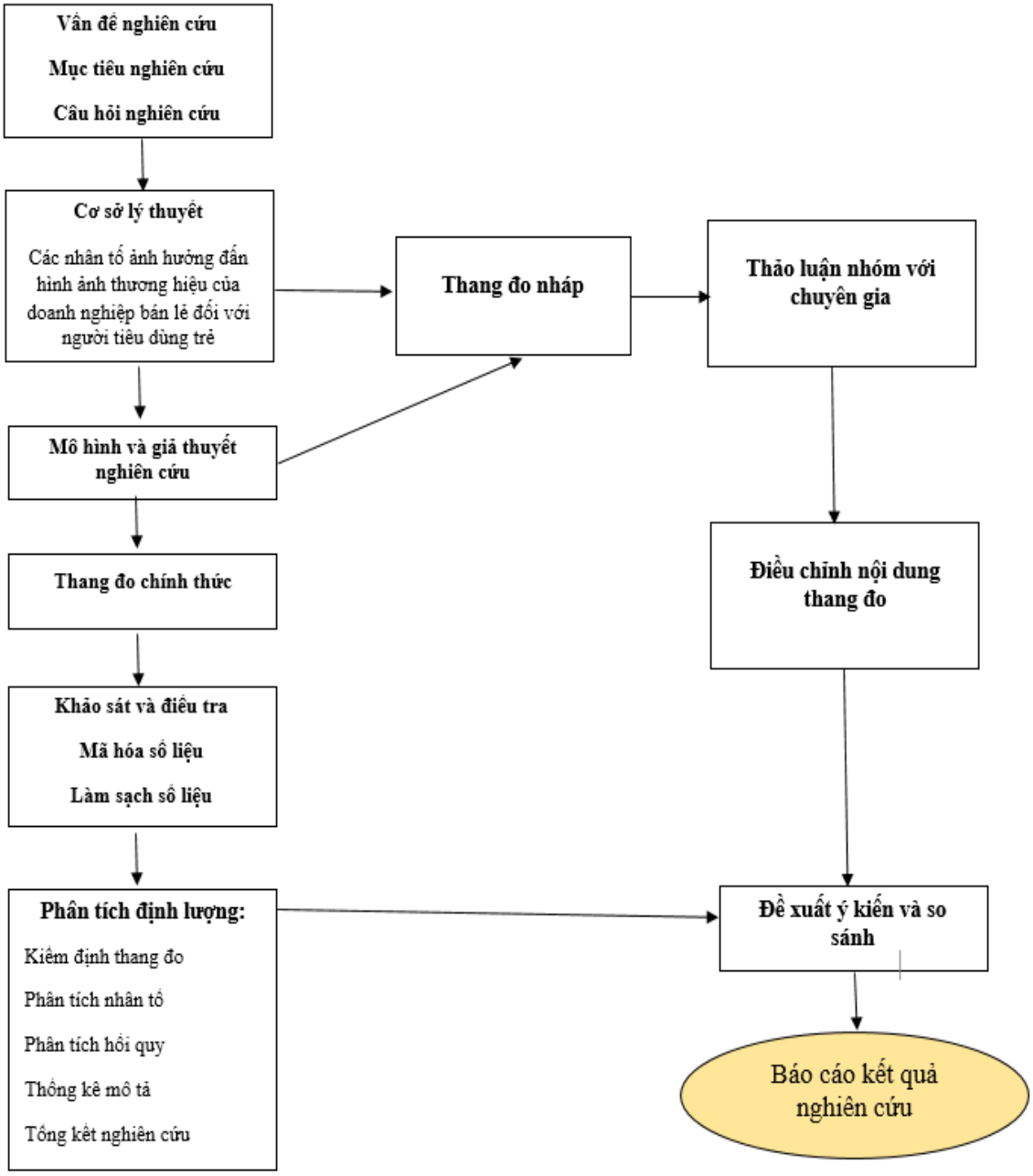

Hình 3.1 : Quy trình nghiên cứu

(Nguồn: Tác giả tổng hợp, 2025)

3.3. Các điều kiện cần thiết, thuận lợi và khó khăn để triển khai thực hiện

3.3.1. Các điều kiện cần thiết

Một trong những điều kiện mang tính nền tảng để nghiên cứu được triển khai một cách đầy đủ, minh bạch và đảm bảo tính khoa học là sự hỗ trợ và phối hợp từ phía Công ty TNHH Vận Tải Bách Việt – doanh nghiệp tiêu điểm của đề tài. Sự hợp tác này không chỉ giúp tác giả tiếp cận đúng nhóm đối tượng khảo sát là các khách hàng đang sử dụng dịch vụ xuất nhập khẩu FCL, mà còn là cơ sở bảo đảm tính chính xác của thông tin được thu thập. Theo quan điểm của Creswell (2014), việc đảm bảo tính hợp lệ trong nghiên cứu không chỉ đến từ phương pháp mà còn phụ thuộc vào mức độ phù hợp và đầy đủ của dữ liệu đầu vào; do đó, sự đồng thuận của doanh nghiệp trong quá trình cung cấp thông tin và hỗ trợ khảo sát đóng vai trò hết sức quan trọng.

Tiếp theo, để thang đo và mô hình nghiên cứu phản ánh đúng thực tiễn của dịch vụ giao nhận FCL, nghiên cứu cần sự tham gia của đội ngũ chuyên gia tại Bách Việt – bao gồm nhân viên chứng từ, điều phối vận tải, nhân viên hiện trường và bộ phận chăm sóc khách hàng. Các nghiên cứu trước như của Kumar et al. (2019) đã nhấn mạnh rằng việc tham khảo ý kiến từ các chuyên gia nội bộ giúp nâng cao tính thực tiễn của thang đo, đồng thời hạn chế các sai lệch lý thuyết khi áp dụng vào bối cảnh cụ thể của doanh nghiệp logistics.

Một điều kiện quan trọng khác là khả năng ứng dụng công nghệ trong toàn bộ tiến trình thu thập – làm sạch – xử lý dữ liệu. Với sự phát triển của các công cụ phân tích dữ liệu hiện nay, Python trở thành nền tảng hiệu quả để hỗ trợ các bước từ mã hóa dữ liệu, kiểm định thang đo đến phân tích hồi quy đa biến. Theo Zikmund, Babin và Carr (2013), việc sử dụng phần mềm phân tích giúp gia tăng độ chính xác thống kê, đồng thời giảm thiểu sai số trong các phép tính. Nhờ đó, nghiên cứu có thể đảm bảo tính ổn định, độ tin cậy và khả năng tái lập của các kết quả phân tích.

Bên cạnh những yếu tố về nhân sự và công nghệ, nghiên cứu cũng đòi hỏi nguồn tài liệu học thuật đầy đủ và cập nhật, bao gồm các nghiên cứu của Mentzer (2001), Thai (2013), Jang và Marlow (2013), Yuen và Thai (2015) hay Huang et al. (2019), vốn là nền

tảng lý thuyết cho việc phát triển mô hình LSQ trong vận tải container. Hệ thống tài liệu đầy đủ giúp tác giả xây dựng bộ thang đo có tính kế thừa và được kiểm chứng qua nhiều bối cảnh, từ đó nâng cao giá trị khoa học của mô hình nghiên cứu.

Cuối cùng, một điều kiện không thể thiếu là sự chủ động của người nghiên cứu trong quá trình triển khai, bao gồm quản lý tiến độ, phối hợp với doanh nghiệp, theo dõi mẫu khảo sát, làm sạch dữ liệu và xử lý thống kê. Như Bryman (2016) đã chỉ ra, vai trò của nhà nghiên cứu trong nghiên cứu định lượng không chỉ là thu thập dữ liệu mà còn là đảm bảo toàn bộ quá trình diễn ra đúng chuẩn mực khoa học.

3.3.2. Các yếu tố thuận lợi khi triển khai

Bên cạnh các điều kiện cần thiết, nghiên cứu hưởng lợi từ nhiều yếu tố thuận lợi giúp quá trình triển khai diễn ra suôn sẻ. Trước hết, khách hàng của Bách Việt là nhóm doanh nghiệp đã quen thuộc với quy trình FCL và thường xuyên tương tác với bộ phận chứng từ – điều phối – chăm sóc khách hàng, nên họ có sự hiểu biết nhất định và có khả năng phản hồi chính xác về chất lượng dịch vụ. Theo Chatterjee et al. (2021), việc người trả lời có kinh nghiệm thực tiễn với dịch vụ giúp giảm thiểu sai lệch nhận thức và tăng độ tin cậy của dữ liệu khảo sát.

Một yếu tố thuận lợi khác xuất phát từ mức độ quan tâm ngày càng cao của doanh nghiệp đến chất lượng dịch vụ logistics, đặc biệt trong bối cảnh cạnh tranh gay gắt giữa các công ty giao nhận tại TP.HCM. Như Le và Vo (2022) chỉ ra, thị trường logistics Việt Nam đang phân hóa mạnh; những doanh nghiệp chú trọng trải nghiệm khách hàng thường có lợi thế cạnh tranh vượt trội. Do đó, khi tác giả triển khai khảo sát, phần lớn khách hàng doanh nghiệp đều sẵn sàng tham gia vì họ xem đây như cơ hội để phản ánh trải nghiệm và đóng góp vào việc cải thiện dịch vụ.

Ngoài ra, sự hỗ trợ từ phía ban lãnh đạo và các bộ phận nghiệp vụ của Bách Việt tạo điều kiện quan trọng giúp tác giả tiếp cận đúng đối tượng khảo sát và xác nhận các thông tin liên quan đến quy trình FCL. Theo quan điểm của Saunders et al. (2019), sự phối hợp nội bộ là yếu tố quyết định thành công của các nghiên cứu lấy mẫu chuyên biệt trong lĩnh vực kinh doanh và quản trị.

Không thể không kể đến tính linh hoạt của các nền tảng thu thập dữ liệu trực tuyến như Google Forms, Zalo OA hoặc email doanh nghiệp, vốn giúp tác giả gửi bảng khảo sát nhanh chóng và thu nhận phản hồi trong thời gian ngắn. Điều này đặc biệt quan trọng khi nghiên cứu diễn ra trong điều kiện thời gian hạn chế.

3.3.3. Yếu tố khó khăn khi thực hiện

Bên cạnh các thuận lợi kể trên, tác giả cũng ghi nhận một số khó khăn nhất định trong quá trình triển khai nghiên cứu, đặc biệt khi đối tượng khảo sát là các khách hàng doanh nghiệp – nhóm đối tượng có tính chuyên môn cao và thường xuyên hoạt động trong môi trường áp lực công việc lớn. Khó khăn đầu tiên xuất phát từ việc lịch làm việc của khách hàng rất dày đặc, đặc thù ngành xuất nhập khẩu đòi hỏi nhân sự phải xử lý nhiều đầu việc liên quan đến chứng từ, thanh toán quốc tế, cập nhật lịch tàu, khai báo hải quan và phối hợp liên tục với các bộ phận nội bộ. Điều này khiến họ ít có thời gian dành cho các hoạt động khảo sát hoặc phản hồi bảng hỏi. Nhiều trường hợp doanh nghiệp chỉ phản hồi khi tác giả liên hệ nhắc nhở nhiều lần qua email, Zalo hoặc điện thoại, kéo theo việc thời gian thu thập dữ liệu bị kéo dài hơn so với kế hoạch nghiên cứu ban đầu. Tình trạng này tương đồng với nhận định của Dillman, Smyth và Christian (2014), khi nhóm tác giả khẳng định rằng khảo sát trong môi trường doanh nghiệp thường gặp rào cản về thời gian phản hồi do áp lực công việc liên tục.

Khó khăn tiếp theo liên quan đến việc tiếp cận đúng đối tượng trả lời bảng khảo sát. Do mô hình tổ chức của doanh nghiệp xuất nhập khẩu thường phân chia rõ ràng giữa bộ phận thu mua, kế toán và xuất nhập khẩu, đôi khi bảng khảo sát phải "đi qua" nhiều cấp trước khi đến đúng người phụ trách, làm chậm tiến độ phản hồi. Vấn đề này tương tự những hạn chế mà Dillman et al. (2014) đề cập trong các nghiên cứu về hành vi trả lời khảo sát của doanh nghiệp.

Một khó khăn khác là chất lượng phản hồi không đồng đều. Một số khách hàng trả lời thiếu thông tin, trả lời theo mẫu cố định (straightlining) hoặc bỏ trống các câu hỏi quan trọng. Điều này buộc tác giả phải dành nhiều thời gian cho bước làm sạch dữ liệu, vốn được xem là "thách thức lớn nhất" trong nghiên cứu định lượng theo đánh giá của Creswell và Creswell (2018).

Ngoài ra, một số khách hàng doanh nghiệp tỏ ra dè dặt trong việc phản hồi các câu hỏi liên quan đến trải nghiệm dịch vụ, do lo ngại những đánh giá tiêu cực có thể ảnh hưởng đến mối quan hệ hợp tác với Bách Việt. Theo Zhu et al. (2013), tâm lý e ngại trong phản hồi là hiện tượng phổ biến trong các nghiên cứu liên quan đến chuỗi cung ứng và dịch vụ B2B.

Cuối cùng, không thể bỏ qua yếu tố hạn chế về thời gian triển khai. Nghiên cứu phải hoàn tất trong thời gian nhất định, trong khi quy trình thực hiện gồm nhiều bước liên tiếp như xây dựng thang đo, phỏng vấn chuyên gia, gửi khảo sát, thu thập phản hồi, làm sạch dữ liệu, xử lý bằng Python và viết báo cáo. Mỗi giai đoạn đều có yêu cầu riêng, đòi hỏi sự chuẩn bị kỹ lưỡng và khả năng quản lý thời gian của tác giả. Creswell (2014) đã nhấn mạnh rằng việc triển khai nghiên cứu trong khung thời gian cố định thường tạo áp lực lớn, nhất là với các nghiên cứu có yếu tố doanh nghiệp tham gia.

3.4. Kết quả thảo luận và mô hình nghiên cứu

Tác giả đã tiến hành tổ chức các buổi gặp gỡ trực tiếp và thảo luận nhóm với 8 chuyên gia có kinh nghiệm trong lĩnh vực logistics, giao nhận vận tải đường biển và quản trị quan hệ khách hàng, nhằm thu thập ý kiến đánh giá về mức độ phù hợp của mô hình nghiên cứu cũng như các thang đo được đề xuất. Để đảm bảo tính hiệu quả trong quá trình trao đổi và tạo điều kiện thuận lợi cho chuyên gia chia sẻ kinh nghiệm thực tiễn, nhóm chuyên gia được chia thành hai nhóm nhỏ, mỗi nhóm gồm 4 người, bao gồm trưởng bộ phận chứng từ, nhân viên điều phối FCL, cán bộ hiện trường tại cảng và đại diện bộ phận chăm sóc khách hàng – những người trực tiếp tương tác với khách hàng doanh nghiệp và nắm rõ các vấn đề phát sinh trong quy trình xuất nhập khẩu FCL tại Bách Việt. Danh sách chuyên gia tham gia thảo luận được trình bày chi tiết tại Phụ lục 1.

Trong các buổi thảo luận, tác giả trình bày cơ sở lý thuyết đã được sử dụng để xây dựng mô hình nghiên cứu, dựa trên những khung lý thuyết nền tảng như mô hình Chất lượng dịch vụ logistics LSQ của Mentzer et al. (2001), lý thuyết về chất lượng dịch vụ vận tải container của Jang và Marlow (2013), các nghiên cứu của Thai (2013) về mức độ hài lòng trong vận tải biển, cũng như các mô hình nghiên cứu tại khu vực châu Á như của Yuen và Thai (2015) hay Huang et al. (2019) tập trung vào hiệu quả chứng từ. Các chuyên gia

đều đồng ý rằng những lý thuyết nền này phản ánh chính xác bản chất của dịch vụ logistics nói chung và dịch vụ xuất nhập khẩu FCL nói riêng, đồng thời phù hợp với thực tiễn vận hành của thị trường Việt Nam.

Tiếp đến, tác giả tiến hành trình bày mô hình nghiên cứu đề xuất tại Hình 1, bao gồm ba nhóm nhân tố độc lập (Độ tin cậy dịch vụ, Năng lực nhân viên, Hiệu quả chứng từ) và một biến phụ thuộc (Sự hài lòng của khách hàng). Mỗi nhân tố được giải thích về nguồn gốc lý thuyết, lý do lựa chọn và các biến quan sát đại diện. Tác giả đồng thời giới thiệu ba giả thuyết nghiên cứu thể hiện mối quan hệ dự kiến giữa các nhân tố LSQ và sự hài lòng của khách hàng doanh nghiệp khi sử dụng dịch vụ xuất nhập khẩu FCL tại Bách Việt.

Sau quá trình thảo luận, các chuyên gia đều thống nhất rằng cả ba giả thuyết nghiên cứu đều có cơ sở lý thuyết rõ ràng và phù hợp với thực tế hoạt động của doanh nghiệp. Các chuyên gia nhấn mạnh rằng Độ tin cậy dịch vụ là nhân tố có tác động mạnh nhất trong bối cảnh thị trường logistics đang có nhiều biến động về lịch tàu và tình trạng khan hiếm container rỗng. Trong khi đó, Năng lực nhân viên và Hiệu quả chứng từ là những nhân tố có tính quyết định ở giai đoạn thực thi dịch vụ, đặc biệt khi các khách hàng doanh nghiệp ngày càng quan tâm tới sự chính xác và nhất quán của hồ sơ vận tải – yếu tố ảnh hưởng trực tiếp đến chi phí và thời gian thông quan.

Bên cạnh đó, chuyên gia cũng đóng góp một số ý kiến tinh chỉnh thang đo, chủ yếu liên quan đến việc diễn đạt câu hỏi sao cho phù hợp hơn với cách hiểu của khách hàng doanh nghiệp, đồng thời bổ sung một số biến phản ánh đặc thù của quy trình FCL như mức độ chủ động cập nhật thay đổi lịch tàu hoặc thời gian xử lý chứng từ D/O. Các điều chỉnh này được tác giả tiếp thu và tích hợp vào bộ thang đo chính thức.

Kết quả của toàn bộ quá trình thảo luận cho thấy sự đồng thuận cao giữa tác giả và nhóm chuyên gia về mô hình nghiên cứu đề xuất. Vì vậy, mô hình nghiên cứu tại Hình 1 chính là mô hình chính thức được sử dụng cho đề tài, đồng thời ba giả thuyết nghiên cứu được thông qua và sử dụng làm cơ sở cho quá trình kiểm định trong Chương 4.

3.5. Kết quả thảo luận nội dung thang đo nghiên cứu

Nội dung thang đo nghiên cứu và cơ sở xây dựng thang đo nghiên cứu được trình bày tại bảng 3.1.

Bảng 3.1: *Thang đo nghiên cứu đề xuất*

Mã hóa	Nội dung thang đo	Nguồn tham khảo
RE	**Độ tin cậy dịch vụ – Reliability (RE)**	
RE 1	Công ty thực hiện giao nhận hàng FCL đúng thời gian đã cam kết.	Thai, V.V. (2013)
RE 2	Lịch tàu và các phát sinh trong quá trình nhập khẩu FCL (như thay đổi lịch tàu, kẹt bãi, thiếu container, delay tàu…) được thông báo kịp thời.	Yuen, K.F. và Thai, V.V. (2015)
RE 3	Công ty có khả năng chủ động nguồn lực dịch vụ (kho bãi, container, đối tác thuê ngoài) để đáp ứng kịp thời nhu cầu của khách hàng.	Thai, V.V. (2013)
RE 4	Quy trình vận hành ổn định, nhất quán giữa các lô hàng.	Yuen và Thai (2015)
RE 5	Container rỗng bàn giao cho khách luôn đạt chất lượng theo quy định của hãng tàu.	Lun, Y.H.V. et al. (2016)
EMP	**Năng lực nhân viên – Employee Competence (EMP)**	
EMP 1	Nhân viên am hiểu quy trình nhập khẩu FCL và quy định của hãng tàu.	Yuen và Thai (2015)
EMP 2	Nhân viên xử lý chứng từ chính xác và hạn chế sai sót	Purwoko, H. (2022)
EMP 3	Nhân viên giải quyết sự cố (sai seal, container hư, chậm D/O) nhanh chóng và hợp lý.	Thai (2013)
EMP 4	Nhân viên giao tiếp chuyên nghiệp và hỗ trợ khách hàng đầy đủ, kịp thời.	Yuen và Thai (2015)
EMP 5	Nhân viên phối hợp tốt với hãng tàu, depot và đội vận tải.	Lun et al. (2016)

DOC	Hiệu quả xử lý chứng từ – Documentation Accuracy (DOC)	
DOC 1	Chứng từ HBL/MBL được phát hành chính xác, không sai sót.	Huang et al. (2019)
DOC 2	Manifest được khai báo đúng hạn và đúng thông tin.	Purwoko (2022)
DOC 3	D/O được cấp kịp thời để khách hàng kéo hàng đúng tiến độ.	Yuen và Thai (2015)
DOC 4	Quy trình kiểm tra chứng từ được thực hiện đầy đủ nhằm hạn chế tối đa sai sót.	Thai (2013)
DOC 5	Chứng từ được trình bày rõ ràng, nhất quán và dễ hiểu đối với khách hàng.	Lun et al. (2016).
SAT	**Sự hài lòng khách hàng – Customer Satisfaction (SAT)**	
SAT 1	Tôi hài lòng về chất lượng dịch vụ FCL của công ty.	Yuen và Thai (2015)
SAT 2	Dịch vụ đáp ứng nhu cầu vận chuyển và giao nhận của doanh nghiệp tôi.	Purwoko (2022)
SAT 3	Tôi có ý định tiếp tục sử dụng dịch vụ FCL tại công ty.	Huang et al. (2019)
SAT 4	Tôi tin tưởng công ty trong hoạt động xử lý hàng FCL.	Thai (2013)
SAT 5	Tôi sẵn sàng giới thiệu dịch vụ của công ty cho đối tác.	Lun et al. (2016)

(Nguồn: Tác giả đề xuất và tổng hợp, 2025)

Dựa trên các nội dung thang đo được trình bày tại Bảng 3.1. Kết quả thảo luận và chỉnh sửa thang đo được trình bày tại Bảng 3.2.

Bảng 3.2: *Kết quả chỉnh sửa nội dung thang đo đề xuất*

Mã hóa	**Nội dung thang đo**	**Ý kiến chỉnh sửa của chuyên gia**
RE	**Độ tin cậy dịch vụ (RE – Reliability)**	
RE 1	Công ty giao nhận thực hiện đúng các mốc thời gian cam kết trong quy trình xử lý hàng nhập FCL.	Chuyên gia đề nghị giữ nguyên vì đây là nội dung cốt lõi phản ánh bản chất reliability trong vận tải biển. Tuy nhiên, nhóm chuyên gia thống nhất bổ sung ý "các mốc thời gian" (ETD, ETA, cut-off) nhằm tăng tính đặc thù ngành và khả năng đo lường thực tiễn
RE 2	Lịch tàu và các phát sinh trong quá trình nhập khẩu FCL (như thay đổi lịch tàu, kẹt bãi, thiếu container, delay tàu…) được thông báo kịp thời	Chuyên gia đề nghị giữ lại nội dung này vì phản ánh trực tiếp độ tin cậy của doanh nghiệp trong việc quản lý thông tin và rủi ro phát sinh trong quá trình nhập khẩu FCL. Tuy nhiên, nhóm chuyên gia thống nhất bổ sung cụm từ "có phương án xử lý phù hợp" nhằm nhấn mạnh rằng độ tin cậy không chỉ thể hiện ở việc thông báo kịp thời, mà còn ở khả năng kiểm soát tình huống và hỗ trợ khách hàng chủ động trong kế hoạch nhận hàng.
RE 3	Công ty có khả năng chủ động nguồn lực dịch vụ (kho bãi, container, đối tác thuê ngoài) để đáp ứng kịp thời nhu cầu của khách hàng.	Giữ lại hoàn toàn vì nội dung phản ánh đúng tính cấp bách của dịch vụ FCL; chuyên gia đồng thuận vì đây là biến được khách hàng đánh giá rất cao

RE 4	Quy trình vận hành ổn định, nhất quán giữa các lô hàng.	Chuyên gia thống nhất giữ nguyên nhưng bổ sung cụm "giữa các bộ phận" nhằm làm rõ yếu tố phối hợp nội bộ – vốn là điểm yếu phổ biến của doanh nghiệp vừa và nhỏ tại Việt Nam
RE 5	Container rỗng bàn giao cho khách luôn đạt chất lượng theo quy định của hãng tàu.	Giữ lại hoàn toàn vì phản ánh trách nhiệm hàng đầu của forwarder. Chuyên gia đánh giá biến này có tính thực tiễn cao và ảnh hưởng trực tiếp đến chất lượng đóng hàng và các tranh chấp phát sinh
EMP	**Năng lực nhân viên (EMP – Employee Competence)**	
EMP 1	Nhân viên am hiểu quy trình xử lý hàng nhập FCL và quy định của hãng tàu.	Giữ nguyên vì đây là năng lực cốt lõi. Chuyên gia lưu ý không mở rộng quá mức để tránh trùng lặp với các biến khác thuộc nhóm kỹ năng xử lý chứng từ.
EMP 2	Nhân viên xử lý chứng từ chính xác, hạn chế sai sót.	Giữ lại và bổ sung cụm "kiểm tra" giúp phản ánh đúng nghiệp vụ chứng từ FCL
EMP 3	Nhân viên giải quyết sự cố (sai seal, container hư, chậm D/O) nhanh chóng và hợp lý.	Giữ lại vì rất phù hợp bối cảnh Việt Nam, chuyên gia đồng thuận vì biến mang tính hành vi rõ ràng và dễ đánh giá
EMP 4	Nhân viên giao tiếp chuyên nghiệp và hỗ trợ khách hàng đầy đủ, kịp thời.	Giữ nguyên, chuyên gia đánh giá đây là biến quan trọng trong dịch vụ B2B, phản ánh chất lượng chăm sóc khách hàng
EMP 5	Nhân viên phối hợp hiệu quả với hãng	Giữ lại vì thể hiện khả năng liên kết chuỗi, một yếu tố rất quan trọng trong dịch vụ FCL

	tàu, depot và đội vận tải.	
DOC	**Hiệu quả xử lý chứng từ (DOC – Documentation Accuracy)**	
DOC 1	Chứng từ HBL/MBL được phát hành chính xác, không sai sót.	Giữ nguyên vì phản ánh lỗi thường gặp nhất trong thực tế.
DOC 2	Manifest được khai báo đúng hạn và đúng số liệu.	Giữ lại và bổ sung "hạn chế phát sinh sửa đổi" theo yêu cầu chuyên gia
DOC 3	D/O được cấp đúng thời điểm để khách hàng kéo hàng đúng tiến độ.	Giữ nguyên nhưng chuyên gia nhấn mạnh cần làm rõ "kế hoạch kéo container" để tăng tính thực tiễn
DOC 4	Quy trình kiểm tra chứng từ được thực hiện đầy đủ nhằm hạn chế tối đa sai sót.	Giữ lại nhưng chuyển thành "nhiều lớp kiểm tra" trong phiên bản chính thức bảng 9
DOC 5	Chứng từ được trình bày rõ ràng, nhất quán và dễ hiểu đối với khách hàng.	Giữ nguyên, chuyên gia đánh giá biến có vai trò quan trọng trong nâng cao trải nghiệm khách hàng
SAT	**Sự hài lòng khách hàng (SAT – Satisfaction)**	
SAT 1	Tôi hài lòng với chất lượng dịch vụ giao nhận FCL của công ty	Các chuyên gia thống nhất giữ nguyên biến quan sát này vì đây là phát biểu thể hiện mức độ hài lòng tổng thể (overall satisfaction) của khách hàng đối với dịch vụ giao nhận FCL. Biến có nội dung đơn giản, dễ hiểu, phù hợp để phản ánh ấn tượng chung sau khi khách hàng trải

		nghiệm toàn bộ quy trình giao nhận. Ngoài ra, SAT1 còn đóng vai trò là điểm tựa so sánh khi phân tích mức độ ảnh hưởng của các nhóm nhân tố LSQ lên sự hài lòng cuối cùng
SAT 2	Dịch vụ đáp ứng đúng nhu cầu giao nhận của doanh nghiệp tôi.	Biến được giữ lại nhưng các chuyên gia đề nghị nhấn mạnh cụm "đáp ứng đúng nhu cầu giao nhận" vì đây là tiêu chí đánh giá sự phù hợp chức năng (functional fit) giữa dịch vụ của Bách Việt và yêu cầu thực tế của khách hàng. Thông qua SAT2, người trả lời sẽ cân nhắc xem năng lực của công ty có giải quyết được các nhu cầu cốt lõi như thời gian, chi phí, chứng từ, hỗ trợ tư vấn… của doanh nghiệp họ hay không. Do đó, biến này giúp phân biệt rõ cảm nhận "hài lòng chung" với cảm nhận về "mức độ phù hợp của dịch vụ với nhu cầu sử dụng"
SAT 3	Tôi có ý định tiếp tục sử dụng dịch vụ giao nhận FCL của công ty trong thời gian tới.	Chuyên gia đề nghị giữ nguyên nội dung vì SAT3 đo lường ý định hành vi trong tương lai (behavioral intention), một chỉ báo quan trọng cho khả năng duy trì quan hệ hợp tác lâu dài giữa khách hàng và doanh nghiệp giao nhận. Nếu khách hàng vẫn duy trì ý định tiếp tục sử dụng dịch vụ dù thị trường có nhiều lựa chọn khác, điều này cho thấy mức độ hài lòng hiện tại đủ lớn để chuyển hóa thành hành vi trung thành. Biến này do đó được đánh giá là hết sức cần thiết khi luận văn muốn gợi mở hàm ý quản trị về giữ chân khách hàng
SAT 4	Tôi tin tưởng vào năng lực xử lý của công ty trong các lô hàng giao nhận FCL.	Biến được giữ nguyên vì phản ánh rõ ràng khía cạnh niềm tin (trust) – nền tảng của mọi mối quan hệ hợp tác B2B trong lĩnh vực logistics. Các chuyên gia cho rằng, trong bối cảnh rủi ro vận tải ngày càng phức tạp, việc

		khách hàng "tin tưởng" giao các lô hàng giá trị cao cho Bách Việt chính là minh chứng quan trọng cho chất lượng dịch vụ và năng lực xử lý chuyên môn. SAT4 giúp làm rõ yếu tố cảm nhận an toàn và yên tâm của khách hàng, bổ sung cho các biến đo lường theo hướng hài lòng chức năng và hài lòng hành vi
SAT 5	Tôi sẵn sàng giới thiệu dịch vụ giao nhận FCL của công ty cho đối tác hoặc khách hàng khác.	Các chuyên gia thống nhất giữ lại biến này và đánh giá đây là chỉ báo mạnh mẽ về mức độ hài lòng thông qua hành vi truyền miệng tích cực (positive word-of-mouth). Khách hàng chỉ chủ động giới thiệu nhà cung cấp dịch vụ cho đối tác khi họ cảm thấy tin tưởng, ít rủi ro và tin rằng việc giới thiệu đó không làm ảnh hưởng đến uy tín cá nhân hay doanh nghiệp của họ. Vì vậy, SAT5 vừa phản ánh sự hài lòng cao, vừa cho thấy tiềm năng lan tỏa hình ảnh và thương hiệu dịch vụ FCL của Bách Việt trên thị trường

Nội dung thang đo sau khi chỉnh sửa được trình bày tại Bảng 3.3

Bảng 3.3 : *Nội dung thang đo nghiên cứu chính thức*

Mã hóa	**Nội dung thang đo chính thức**
RE	**Độ tin cậy dịch vụ (RE – Reliability)**
RE 1	Công ty giao nhận thực hiện đúng các mốc thời gian cam kết trong quy trình xử lý hàng nhập FCL (ETA, ETD, cut–off)
RE 2	Lịch tàu và các phát sinh trong quá trình nhập khẩu FCL (như thay đổi lịch tàu, kẹt bãi, thiếu container, delay tàu…) được thông báo kịp thời và có phương án xử lý phù hợp
RE 3	Công ty có khả năng chủ động nguồn lực dịch vụ (kho bãi, container, đối

	tác thuê ngoài) để đáp ứng kịp thời nhu cầu của khách hàng.
RE 4	Quy trình xử lý hàng được thực hiện nhất quán và phối hợp nhịp nhàng giữa các bộ phận (chứng từ, hiện trường, CS)
RE 5	Container rỗng bàn giao cho khách luôn đạt chất lượng theo tiêu chuẩn của hãng tàu
EMP	**Năng lực nhân viên (EMP – Employee Competence)**
EMP 1	Nhân viên am hiểu quy trình xử lý hàng nhập FCL và quy định của hãng tàu
EMP 2	Nhân viên kiểm tra và xử lý chứng từ chính xác, hạn chế sai sót
EMP 3	Nhân viên giải quyết sự cố (sai seal, hư container, chậm D/O) nhanh chóng và hợp lý
EMP 4	Nhân viên giao tiếp chuyên nghiệp, hỗ trợ khách hàng đầy đủ và kịp thời
EMP 5	Nhân viên phối hợp hiệu quả với hãng tàu, depot và đội vận tải để đảm bảo tiến độ giao nhận
DOC	**Hiệu quả xử lý chứng từ (DOC – Documentation Accuracy)**
DOC 1	Chứng từ HBL/MBL được phát hành chính xác, không mắc lỗi thông tin
DOC 2	Manifest được khai báo đúng hạn và đúng số liệu, hạn chế phát sinh sửa đổi
DOC 3	D/O được cấp kịp thời để khách hàng chủ động kế hoạch kéo container
DOC 4	Quy trình kiểm tra chứng từ được thực hiện nhiều lớp nhằm hạn chế tối đa sai sót
DOC 5	Chứng từ được trình bày rõ ràng, nhất quán và dễ hiểu đối với khách hàng
SAT	**Sự hài lòng khách hàng (SAT – Satisfaction)**

SAT 1	Tôi hài lòng với chất lượng dịch vụ giao nhận FCL của công ty
SAT 2	Dịch vụ đáp ứng đúng nhu cầu giao nhận của doanh nghiệp tôi
SAT 3	Tôi có ý định tiếp tục sử dụng dịch vụ giao nhận FCL của công ty trong thời gian tới
SAT 4	Tôi tin tưởng vào năng lực xử lý của công ty trong các lô hàng giao nhận FCL của công ty
SAT 5	Tôi sẵn sàng giới thiệu dịch vụ giao nhận FCL của công ty cho đối tác hoặc khách hàng khác

TÓM TẮT CHƯƠNG 3

Chương 3 tập trung trình bày một cách có hệ thống thiết kế nghiên cứu được sử dụng nhằm kiểm định mô hình các yếu tố ảnh hưởng đến sự hài lòng của khách hàng đối với dịch vụ giao nhận hàng xuất nhập khẩu FCL tại Công ty TNHH Vận tải Bách Việt. Cấu trúc chương được xây dựng dựa trên nguyên tắc kết hợp giữa nghiên cứu sơ bộ định tính và nghiên cứu chính thức định lượng – tương tự cách tiếp cận được áp dụng trong các nghiên cứu về chất lượng dịch vụ logistics hiện nay.

Ở giai đoạn nghiên cứu sơ bộ, tác giả tiến hành phỏng vấn sâu và thảo luận nhóm với các chuyên gia hoạt động trong lĩnh vực giao nhận – vận tải biển, chứng từ, và dịch vụ khách hàng B2B nhằm hoàn thiện thang đo nháp. Các chuyên gia không chỉ góp ý về tính phù hợp nội dung thang đo mà còn đề xuất điều chỉnh thuật ngữ, mức độ định hướng và khả năng đo lường thực tế đối với từng biến quan sát. Kết quả thảo luận đã giúp loại bỏ các biến trùng lặp, bổ sung tính đặc thù của quy trình FCL tại Việt Nam và đảm bảo thang đo phản ánh đúng bản chất từng khái niệm nghiên cứu như: độ tin cậy dịch vụ (RE), năng lực nhân viên (EMP), hiệu quả xử lý chứng từ (DOC) và sự hài lòng của khách hàng (SAT).

Nghiên cứu định lượng được triển khai thông qua khảo sát khách hàng doanh nghiệp đang sử dụng dịch vụ nhập khẩu FCL của Bách Việt. Bảng hỏi chính thức được xây dựng dựa trên thang đo đã điều chỉnh, sử dụng thang đo Likert 5 mức. Dữ liệu sau khi thu thập được làm sạch, mã hóa và đưa vào phân tích bằng các kỹ thuật thống kê phù hợp như Cronbach's Alpha, phân tích nhân tố khám phá (EFA) và hồi quy tuyến tính đa biến nhằm

kiểm định độ tin cậy thang đo, khám phá cấu trúc nhân tố và đánh giá mức độ tác động của từng yếu tố đến sự hài lòng của khách hàng.

Kết quả thảo luận chuyên gia và phân tích sơ bộ cho thấy mô hình nghiên cứu đề xuất gồm ba nhóm nhân tố chính tác động đến sự hài lòng khách hàng: (1) Độ tin cậy dịch vụ, (2) Năng lực nhân viên, và (3) Hiệu quả xử lý chứng từ. Năm nhóm giả thuyết được xây dựng thể hiện kỳ vọng rằng các yếu tố thuộc chất lượng dịch vụ logistics FCL có ảnh hưởng tích cực đến sự hài lòng của khách hàng. Các chuyên gia đều đánh giá mô hình phù hợp với bối cảnh ngành giao nhận – vận tải biển tại Việt Nam và có giá trị thực tiễn cao trong việc đo lường chất lượng dịch vụ của doanh nghiệp logistics, đặc biệt đối với nhóm khách hàng B2B.

CHƯƠNG 4: KẾT QUẢ NGHIÊN CỨU VÀ THẢO LUẬN

4.1. Giới thiệu chương

Chương 4 trình bày toàn bộ kết quả nghiên cứu định lượng của đề tài, được thực hiện nhằm kiểm định mô hình nghiên cứu và các giả thuyết đã được xây dựng ở Chương 2. Trên cơ sở dữ liệu thu thập từ 75 bảng khảo sát hợp lệ, chương này tập trung phân tích mức độ phù hợp của thang đo, mối quan hệ giữa các biến nghiên cứu, cũng như làm rõ cơ chế tác động của các yếu tố ảnh hưởng đến sự hài lòng của khách hàng trong lĩnh vực dịch vụ logistics.

Để đảm bảo tính khoa học và độ tin cậy của kết quả nghiên cứu, dữ liệu được xử lý và phân tích theo một quy trình chặt chẽ, bao gồm các bước: kiểm định độ tin cậy của thang đo bằng hệ số Cronbach's Alpha; phân tích nhân tố khám phá (Exploratory Factor Analysis – EFA) nhằm đánh giá giá trị hội tụ và giá trị phân biệt của các thang đo; phân tích hồi quy tuyến tính bội để xác định mức độ và chiều hướng tác động của các biến độc lập đến biến phụ thuộc; và cuối cùng là phân tích vai trò trung gian nhằm làm rõ cơ chế tác động giữa các biến trong mô hình nghiên cứu.

Việc sắp xếp nội dung phân tích trong chương được thực hiện theo trình tự logic từ kiểm định thang đo đến kiểm định mô hình, nhằm đảm bảo rằng các kết luận rút ra đều dựa trên cơ sở đo lường đáng tin cậy và phù hợp. Cách tiếp cận này giúp hạn chế các sai lệch trong phân tích và tạo nền tảng vững chắc cho việc diễn giải kết quả nghiên cứu.

Thông qua các phân tích được trình bày trong chương này, nghiên cứu không chỉ xác định được các yếu tố có ảnh hưởng đến sự hài lòng của khách hàng, mà còn làm rõ vai trò của từng yếu tố trong mối quan hệ tổng thể của mô hình nghiên cứu. Những kết quả này là cơ sở quan trọng để đưa ra các kết luận và hàm ý quản trị, được trình bày chi tiết trong Chương 5.

4.2. Mô tả dữ liệu và mẫu nghiên cứu

Sau quá trình thu thập dữ liệu bằng bảng câu hỏi khảo sát, nghiên cứu tiến hành kiểm tra, làm sạch dữ liệu và loại bỏ các bảng khảo sát không hợp lệ. Kết quả cho thấy có 75 bảng khảo sát hợp lệ được sử dụng cho các bước phân tích tiếp theo. Đây là cơ sở dữ

liệu chính thức của nghiên cứu và được sử dụng xuyên suốt trong toàn bộ quá trình kiểm định thang đo, kiểm định mô hình và phân tích vai trò trung gian.

Việc mô tả mẫu nghiên cứu có vai trò quan trọng trong nghiên cứu định lượng, bởi nó giúp đánh giá mức độ đại diện của mẫu khảo sát, đồng thời cung cấp bối cảnh cần thiết để diễn giải các kết quả phân tích thống kê. Trong nghiên cứu này, cỡ mẫu n = 75 được xem là phù hợp đối với các phương pháp phân tích được sử dụng, bao gồm kiểm định độ tin cậy Cronbach's Alpha, phân tích nhân tố khám phá (EFA) và hồi quy tuyến tính bội. Đặc biệt, đối với phân tích vai trò trung gian, nghiên cứu sử dụng phương pháp bootstrap nhằm đảm bảo độ tin cậy của ước lượng trong điều kiện cỡ mẫu không quá lớn.

Các biến quan sát trong nghiên cứu được đo lường bằng thang đo Likert 5 mức độ, từ "Hoàn toàn không đồng ý" đến "Hoàn toàn đồng ý". Việc sử dụng thang đo Likert giúp phản ánh mức độ cảm nhận và đánh giá chủ quan của khách hàng đối với các khía cạnh khác nhau của dịch vụ logistics, phù hợp với bản chất của các khái niệm nghiên cứu như độ tin cậy, năng lực nhân viên, chất lượng chứng từ – quy trình dịch vụ và sự hài lòng của khách hàng.

Về cấu trúc dữ liệu, các biến quan sát được phân chia thành bốn nhóm thang đo chính, bao gồm: Độ tin cậy (RE), Năng lực nhân viên (EMP), Chứng từ – Quy trình dịch vụ (DOC) và Sự hài lòng của khách hàng (SAT). Mỗi thang đo được xây dựng từ nhiều biến quan sát nhằm đảm bảo khả năng phản ánh đầy đủ các khía cạnh của khái niệm nghiên cứu. Việc sử dụng thang đo đa biến không chỉ giúp tăng độ tin cậy của phép đo, mà còn cho phép đánh giá sâu hơn các khái niệm mang tính trừu tượng trong lĩnh vực dịch vụ logistics.

Dữ liệu sau khi thu thập được mã hóa và chuẩn hóa trước khi đưa vào phân tích. Quá trình này nhằm đảm bảo các biến được đo lường trên cùng một thang đo, hạn chế sai lệch do lỗi nhập liệu và tạo điều kiện thuận lợi cho các phân tích thống kê tiếp theo. Việc xử lý dữ liệu được thực hiện bằng ngôn ngữ lập trình Python, thay thế cho các phần mềm thống kê truyền thống, nhưng vẫn tuân thủ đầy đủ các nguyên tắc và quy trình phân tích định lượng được chấp nhận trong nghiên cứu khoa học.

Kết luận tiểu mục: Với 75 bảng khảo sát hợp lệ, thang đo được xây dựng phù hợp và dữ liệu được xử lý theo quy trình chặt chẽ, mẫu nghiên cứu đáp ứng yêu cầu cần thiết để tiến hành các phân tích định lượng ở các phần tiếp theo của chương, đồng thời đảm bảo độ tin cậy cho các kết luận được rút ra từ nghiên cứu.

4.3. Kiểm định độ tin cậy của thang đo bằng hệ số Cronbach's Alpha

4.3.1. Mục đích và ý nghĩa của kiểm định Cronbach's Alpha

Trước khi tiến hành phân tích nhân tố khám phá và kiểm định mô hình nghiên cứu, việc kiểm định độ tin cậy của thang đo là bước cần thiết nhằm đánh giá mức độ nhất quán nội tại giữa các biến quan sát trong cùng một thang đo. Trong nghiên cứu định lượng, một thang đo chỉ được xem là đáng tin cậy khi các biến quan sát thực sự phản ánh cùng một khái niệm nghiên cứu và có mối liên hệ chặt chẽ với nhau.

Hệ số Cronbach's Alpha được sử dụng phổ biến để đánh giá độ tin cậy của thang đo. Theo Nunnally và Bernstein (1994), thang đo được chấp nhận khi hệ số Cronbach's Alpha lớn hơn 0,7; giá trị từ 0,8 trở lên thể hiện độ tin cậy tốt, và từ 0,9 trở lên cho thấy độ tin cậy rất cao. Bên cạnh hệ số Cronbach's Alpha tổng, nghiên cứu còn xem xét hệ số tương quan biến – tổng hiệu chỉnh (Corrected Item–Total Correlation) và hệ số Cronbach's Alpha nếu loại biến nhằm đánh giá mức độ đóng góp của từng biến quan sát vào thang đo.

Việc kiểm định Cronbach's Alpha trong nghiên cứu này không chỉ nhằm loại bỏ các biến quan sát không phù hợp (nếu có), mà còn giúp đảm bảo rằng các thang đo được sử dụng là nền tảng vững chắc cho các bước phân tích tiếp theo.

Thang đo	**Cronbach's Alpha**	**Số biến (k)**	**Cỡ mẫu (n)**	**Kết luận**
RE	0.875	5	75	Đạt
EMP	0.911	5	75	Đạt
DOC	0.937	5	75	Đạt
SAT	0.972	5	75	Đạt

Bảng 4.1: Kết quả hệ số Cronbach's Alpha cho các yếu tố: RE, EMP, DOC và SAT

4.3.2. Kết quả kiểm định độ tin cậy thang đo Độ tin cậy (RE)

Thang đo Độ tin cậy (RE) bao gồm 5 biến quan sát, phản ánh mức độ mà khách hàng cảm nhận doanh nghiệp logistics thực hiện dịch vụ đúng cam kết, ổn định và đáng tin cậy. Kết quả kiểm định Cronbach's Alpha cho thang đo RE cho thấy hệ số Cronbach's Alpha đạt 0,875.

Giá trị này vượt ngưỡng 0,8 theo khuyến nghị của Nunnally và Bernstein (1994), cho thấy thang đo RE có độ tin cậy tốt. Xét chi tiết từng biến quan sát, hệ số tương quan biến – tổng hiệu chỉnh của các biến RE đều lớn hơn 0,3, dao động trong khoảng từ mức trung bình đến cao. Điều này cho thấy các biến quan sát trong thang đo RE đều có mối liên hệ chặt chẽ với khái niệm độ tin cậy mà nghiên cứu hướng đến đo lường.

Bên cạnh đó, hệ số Cronbach's Alpha nếu loại biến của từng biến quan sát đều nhỏ hơn hệ số Cronbach's Alpha tổng. Điều này chứng tỏ rằng việc loại bỏ bất kỳ biến quan sát nào trong thang đo RE cũng không làm tăng độ tin cậy của thang đo. Do đó, toàn bộ 5 biến quan sát thuộc thang đo RE đều được giữ lại cho các phân tích tiếp theo.

Kết luận tiểu mục: Thang đo Độ tin cậy (RE) đạt độ tin cậy tốt và được chấp nhận sử dụng trong phân tích nhân tố khám phá.

Biến quan sát	Corrected Item-Total Correlation	Cronbach's Alpha if Item Deleted	Đề nghị loại biến (ITC < 0.30)
RE3	0.577882617	0.883651993	FALSE
RE5	0.598122327	0.87283968	FALSE
RE4	0.771014677	0.835636812	FALSE
RE1	0.805292698	0.822107927	FALSE
RE2	0.815914117	0.823954802	FALSE

Bảng 4.2 : Kết quả chạy Cronbach's Alpha cho Độ tin cậy (RE)

4.3.3. Kết quả kiểm định độ tin cậy thang đo Năng lực nhân viên (EMP)

Thang đo Năng lực nhân viên (EMP) bao gồm 5 biến quan sát, phản ánh mức độ chuyên môn, kỹ năng và khả năng xử lý công việc của đội ngũ nhân viên trong quá trình cung cấp dịch vụ logistics. Kết quả kiểm định cho thấy hệ số Cronbach's Alpha của thang đo EMP đạt 0,915.

Với giá trị Cronbach's Alpha lớn hơn 0,9, thang đo EMP được đánh giá là có độ tin cậy rất cao. Các hệ số tương quan biến – tổng hiệu chỉnh của các biến quan sát đều vượt

ngưỡng 0,3, cho thấy các biến này đóng góp tích cực vào việc đo lường khái niệm năng lực nhân viên.

Ngoài ra, kết quả kiểm định Cronbach's Alpha nếu loại biến cho thấy không có biến quan sát nào làm tăng đáng kể hệ số Cronbach's Alpha tổng khi bị loại bỏ. Điều này chứng tỏ các biến quan sát trong thang đo EMP có mức độ nhất quán nội tại cao và không có biến nào gây nhiễu cho thang đo.

Kết luận tiểu mục: Thang đo Năng lực nhân viên (EMP) có độ tin cậy rất cao và được giữ nguyên toàn bộ để đưa vào phân tích EFA.

Biến quan sát	Corrected Item-Total Correlation	Cronbach's Alpha if Item Deleted	Đề nghị loại biến (ITC < 0.30)
EMP4	0.703429296	0.909171604	FALSE
EMP3	0.77937496	0.890354106	FALSE
EMP2	0.786061858	0.888758541	FALSE
EMP1	0.796465993	0.887852627	FALSE
EMP5	0.82528985	0.880384482	FALSE

Bảng 4.3: Kết quả chạy Cronbach's Alpha cho Năng lực nhân viên (EMP)

4.3.4. Kết quả kiểm định độ tin cậy thang đo Chứng từ – Quy trình dịch vụ (DOC)

Thang đo Chứng từ – Quy trình dịch vụ (DOC) bao gồm 5 biến quan sát, phản ánh mức độ chính xác, rõ ràng và nhất quán trong quy trình xử lý chứng từ và cung cấp dịch vụ logistics. Kết quả kiểm định Cronbach's Alpha cho thấy hệ số Cronbach's Alpha của thang đo DOC đạt 0,929.

Giá trị này cho thấy thang đo DOC có độ tin cậy rất cao. Các biến quan sát trong thang đo đều có hệ số tương quan biến – tổng hiệu chỉnh lớn hơn 0,3, chứng tỏ các biến quan sát phản ánh tốt khái niệm chất lượng chứng từ và quy trình dịch vụ.

Hệ số Cronbach's Alpha nếu loại biến của từng biến quan sát đều thấp hơn Cronbach's Alpha tổng, cho thấy không có biến nào cần loại bỏ. Điều này phản ánh mức độ nhất quán cao trong đánh giá của khách hàng đối với các khía cạnh liên quan đến chứng từ và quy trình dịch vụ logistics.

Kết luận tiểu mục: Thang đo DOC đạt độ tin cậy rất cao và đủ điều kiện để sử dụng trong các phân tích tiếp theo.

Biến quan sát	Corrected Item-Total Correlation	Cronbach's Alpha if Item Deleted	Đề nghị loại biến (ITC < 0.30)
DOC3	0.803299	0.927603	FALSE
DOC5	0.824521	0.923529	FALSE
DOC4	0.837995	0.92123	FALSE
DOC2	0.840504	0.920789	FALSE
DOC1	0.853008	0.918213	FALSE

Bảng 4.4: Kết quả chạy Cronbach's Alpha cho Chứng từ – Quy trình dịch vụ (DOC)

4.3.5. Kết quả kiểm định độ tin cậy thang đo Sự hài lòng của khách hàng (SAT)

Thang đo Sự hài lòng của khách hàng (SAT) gồm 5 biến quan sát, phản ánh mức độ hài lòng tổng thể của khách hàng đối với dịch vụ logistics. Kết quả kiểm định Cronbach's Alpha cho thấy hệ số Cronbach's Alpha của thang đo SAT đạt 0,961.

Giá trị này phản ánh mức độ nhất quán nội tại rất cao giữa các biến quan sát trong thang đo SAT. Các hệ số tương quan biến – tổng hiệu chỉnh đều ở mức cao, cho thấy các biến quan sát đo lường tốt khái niệm sự hài lòng của khách hàng.

Mặc dù Cronbach's Alpha của thang đo SAT đạt giá trị rất cao, điều này trong bối cảnh nghiên cứu là phù hợp, bởi sự hài lòng của khách hàng thường được đánh giá khá đồng nhất thông qua các phát biểu liên quan đến mức độ hài lòng chung, ý định tiếp tục sử dụng dịch vụ và mức độ sẵn sàng giới thiệu cho người khác**.**

Kết luận: Thang đo SAT có độ tin cậy rất cao và được sử dụng cho các phân tích EFA và hồi quy.

Biến quan sát	Corrected Item-Total Correlation	Cronbach's Alpha if Item Deleted	Đề nghị loại biến (ITC < 0.30)
SAT2	0.895079	0.96859	FALSE
SAT1	0.909917	0.966399	FALSE
SAT5	0.922867	0.9645	FALSE
SAT4	0.929442	0.963271	FALSE
SAT3	0.937544	0.962017	FALSE

Bảng 4.5 : Kết quả chạy Cronbach's Alpha cho Sự hài lòng của khách hàng (SAT)

4.3.6. Kết luận chung về kiểm định độ tin cậy thang đo

Tổng hợp kết quả kiểm định Cronbach's Alpha cho thấy toàn bộ các thang đo trong nghiên cứu đều đạt độ tin cậy từ tốt đến rất cao. Không có biến quan sát nào bị loại bỏ trong quá trình kiểm định. Điều này cho thấy các thang đo được xây dựng phù hợp với bối cảnh nghiên cứu và phản ánh tốt các khái niệm nghiên cứu.

Các thang đo sau khi được kiểm định độ tin cậy sẽ tiếp tục được sử dụng trong phân tích nhân tố khám phá nhằm đánh giá giá trị hội tụ và giá trị phân biệt, được trình bày trong phần tiếp theo của chương.

4.4. Phân tích nhân tố khám phá (Exploratory Factor Analysis – EFA)

4.4.1. Mục đích thực hiện phân tích nhân tố khám phá

Sau khi các thang đo đã được kiểm định độ tin cậy bằng hệ số Cronbach's Alpha và cho kết quả đạt yêu cầu, bước tiếp theo trong quy trình phân tích là thực hiện phân tích nhân tố khám phá (Exploratory Factor Analysis – EFA). Mục đích của EFA là nhằm đánh giá giá trị hội tụ và giá trị phân biệt của các thang đo, đồng thời kiểm định xem các biến quan sát có thực sự được nhóm lại thành các nhân tố như mô hình nghiên cứu lý thuyết đã đề xuất hay không.

Trong nghiên cứu định lượng, EFA đóng vai trò đặc biệt quan trọng vì nó giúp xác nhận rằng các biến quan sát không chỉ nhất quán với nhau về mặt độ tin cậy, mà còn đại diện đúng cho các khái niệm nghiên cứu. Nếu các biến quan sát không hội tụ đúng nhân tố hoặc xuất hiện hiện tượng tải chéo nghiêm trọng, mô hình nghiên cứu sẽ thiếu cơ sở để tiến hành các phân tích hồi quy tiếp theo.

4.4.2. Kiểm định điều kiện thực hiện EFA (KMO và Bartlett)

Trước khi tiến hành phân tích nhân tố khám phá, nghiên cứu thực hiện kiểm định mức độ phù hợp của dữ liệu thông qua chỉ số KMO (Kaiser–Meyer–Olkin) và kiểm định Bartlett.

Kết quả kiểm định cho thấy chỉ số KMO đạt 0,911, lớn hơn nhiều so với ngưỡng tối thiểu 0,5 theo khuyến nghị của Kaiser (1974). Giá trị KMO cao phản ánh rằng các biến quan sát trong mô hình có mức độ tương quan đủ lớn và dữ liệu phù hợp để tiến hành phân tích nhân tố.

Bên cạnh đó, kiểm định Bartlett cho kết quả Sig. < 0,001, cho thấy giả thuyết không về việc các biến không có tương quan với nhau trong tổng thể bị bác bỏ. Nói cách khác, các biến quan sát có mối liên hệ tuyến tính đáng kể, đáp ứng điều kiện cần để trích xuất các nhân tố tiềm ẩn.

Kết luận tiểu mục: Với chỉ số KMO = 0,911 và kiểm định Bartlett có ý nghĩa thống kê, dữ liệu nghiên cứu hoàn toàn phù hợp để tiến hành phân tích nhân tố khám phá.

4.4.3. Kết quả trích xuất nhân tố

Phân tích EFA được thực hiện đối với 20 biến quan sát thuộc bốn thang đo trong mô hình nghiên cứu. Phương pháp trích nhân tố được sử dụng là Principal Component Analysis kết hợp với phép quay Varimax nhằm tối đa hóa sự phân biệt giữa các nhân tố.

Kết quả phân tích cho thấy các biến quan sát được trích xuất thành 4 nhân tố, phù hợp với mô hình nghiên cứu ban đầu gồm: Độ tin cậy (RE), Năng lực nhân viên (EMP), Chứng từ – Quy trình dịch vụ (DOC) và Sự hài lòng của khách hàng (SAT). Các nhân tố được trích xuất đều có giá trị Eigenvalue lớn hơn 1, đáp ứng tiêu chí của Kaiser trong việc xác định số lượng nhân tố phù hợp.

Việc trích xuất được đúng số lượng nhân tố theo mô hình lý thuyết cho thấy cấu trúc thang đo trong nghiên cứu là phù hợp và phản ánh đúng các khái niệm nghiên cứu đã đề xuất.

4.4.4. Phân tích hệ số tải nhân tố và cấu trúc thang đo

Xét chi tiết các hệ số tải nhân tố (factor loadings), kết quả cho thấy các biến quan sát đều có hệ số tải nhân tố lớn hơn 0,5, đáp ứng ngưỡng chấp nhận trong nghiên cứu xã hội học và quản trị. Đồng thời, không xuất hiện hiện tượng tải chéo nghiêm trọng giữa các nhân tố.

Điều này cho thấy mỗi biến quan sát đều có mức độ đại diện cao cho nhân tố mà nó thuộc về và không gây nhầm lẫn với các nhân tố khác. Nói cách khác, các thang đo trong nghiên cứu đạt được giá trị hội tụ, khi các biến quan sát cùng thang đo hội tụ vào cùng một nhân tố, và giá trị phân biệt, khi các thang đo khác nhau không bị trộn lẫn.

Về mặt thực tiễn, kết quả này phản ánh rằng khách hàng trong mẫu khảo sát có khả năng phân biệt khá rõ ràng giữa các khái niệm: độ tin cậy của doanh nghiệp logistics, năng lực của nhân viên, chất lượng chứng từ – quy trình dịch vụ và mức độ hài lòng tổng thể. Điều này cho thấy mô hình nghiên cứu không chỉ phù hợp về mặt lý thuyết, mà còn phù hợp với cách khách hàng cảm nhận và đánh giá dịch vụ trong thực tế.

4.4.5. Kết luận về phân tích nhân tố khám phá

Statistic	Value
KMO (Overall)	0.911282001
Bartlett Chi-square	1709.126481
Bartlett df	190
Bartlett p-value	0

Item	KMO_item
RE3	0.814792341
SAT2	0.861332145
EMP4	0.866194738
RE4	0.880849025
DOC2	0.886542907
DOC1	0.889099218
DOC3	0.891318746
EMP3	0.892076162
EMP5	0.896900587
RE5	0.902478877
DOC5	0.906030662
RE1	0.92139234
EMP1	0.935907074
SAT1	0.93780781
SAT5	0.940568558
SAT3	0.941546041
RE2	0.944685101
EMP2	0.946729341
SAT4	0.948802608
DOC4	0.966823556

	F1	F2	F3	F4
RE1	0.439	0.527	0.449	0.24
RE2	0.448	0.632	0.215	0.349
RE3	0.141	0.916	0.164	0.064
RE4	0.521	0.483	0.178	0.424
RE5	0.358	0.118	0.372	0.64
EMP1	0.491	0.353	0.168	0.64
EMP2	0.368	0.147	0.339	0.734
EMP3	0.21	0.371	0.407	0.62
EMP4	0.406	0.727	0.249	0.284
EMP5	0.4	0.166	0.31	0.74
DOC1	0.313	0.205	0.832	0.221
DOC2	0.308	0.214	0.799	0.256
DOC3	0.387	0.309	0.578	0.397
DOC4	0.471	0.269	0.647	0.29
DOC5	0.481	0.128	0.651	0.371
SAT1	0.714	0.244	0.456	0.319
SAT2	0.773	0.249	0.395	0.25
SAT3	0.745	0.223	0.356	0.414
SAT4	0.794	0.306	0.381	0.237
SAT5	0.78	0.275	0.261	0.394

Factor	Eigenvalue	Kaiser
1	13.49153	TRUE
2	1.267834	TRUE
3	0.898923	FALSE
4	0.711909	FALSE
5	0.642662	FALSE
6	0.406361	FALSE
7	0.372166	FALSE
8	0.353127	FALSE
9	0.299769	FALSE
10	0.271055	FALSE
11	0.247058	FALSE
12	0.224767	FALSE
13	0.189154	FALSE
14	0.144339	FALSE
15	0.130339	FALSE
16	0.105704	FALSE
17	0.095354	FALSE
18	0.061908	FALSE
19	0.047584	FALSE
20	0.03846	FALSE

Item	Top1_loading	Top2_loading	Gap	Weak_loading(<0.5)	Cross_loading(Gap<0.20)
RE4	0.521	0.483	0.038	FALSE	TRUE
RE1	0.527	0.449	0.078	FALSE	TRUE
DOC3	0.578	0.397	0.181	FALSE	TRUE
RE2	0.632	0.448	0.184	FALSE	TRUE
EMP1	0.64	0.491	0.149	FALSE	TRUE
DOC4	0.647	0.471	0.176	FALSE	TRUE
DOC5	0.651	0.481	0.169	FALSE	TRUE
EMP3	0.62	0.407	0.213	FALSE	FALSE
RE5	0.64	0.372	0.268	FALSE	FALSE
SAT1	0.714	0.456	0.259	FALSE	FALSE
EMP4	0.727	0.406	0.321	FALSE	FALSE
EMP2	0.734	0.368	0.365	FALSE	FALSE
EMP5	0.74	0.4	0.341	FALSE	FALSE
SAT3	0.745	0.414	0.331	FALSE	FALSE
SAT2	0.773	0.395	0.378	FALSE	FALSE
SAT5	0.78	0.394	0.385	FALSE	FALSE
SAT4	0.794	0.381	0.413	FALSE	FALSE

DOC2	0.799	0.308	0.491	FALSE	FALSE
DOC1	0.832	0.313	0.519	FALSE	FALSE
RE3	0.916	0.164	0.753	FALSE	FALSE

Item	Communality
RE5	0.69
RE4	0.716
RE1	0.729
EMP3	0.733
DOC3	0.738
RE2	0.768
DOC4	0.797
EMP1	0.803
DOC5	0.81
EMP2	0.81
EMP5	0.832
EMP4	0.836
DOC2	0.845
SAT2	0.877
SAT1	0.879
DOC1	0.881
RE3	0.89
SAT3	0.903
SAT5	0.907
SAT4	0.927

Bảng 4.6 : Kết quả phân tích KMO và Bartlett trong phân tích nhân tố khám phá

Từ các kết quả phân tích trên, có thể kết luận rằng toàn bộ các thang đo trong nghiên cứu đều đạt giá trị hội tụ và giá trị phân biệt tốt. Không có biến quan sát nào bị loại bỏ trong quá trình phân tích EFA. Cấu trúc thang đo sau EFA hoàn toàn phù hợp với mô hình nghiên cứu đề xuất ban đầu.

Kết quả phân tích nhân tố khám phá là cơ sở quan trọng để tiến hành các bước phân tích tiếp theo, đặc biệt là phân tích hồi quy tuyến tính bội và phân tích vai trò trung gian, nhằm kiểm định các giả thuyết nghiên cứu đã đề xuất.

4.5. Phân tích hồi quy tuyến tính bội

4.5.1. Mục đích thực hiện phân tích hồi quy tuyến tính bội

Sau khi các thang đo đã được kiểm định về độ tin cậy và giá trị thông qua Cronbach's Alpha và phân tích nhân tố khám phá (EFA), nghiên cứu tiến hành phân tích hồi quy tuyến tính bội nhằm kiểm định mức độ và chiều hướng tác động của các biến độc lập đến biến phụ thuộc là Sự hài lòng của khách hàng (SAT).

Phân tích hồi quy tuyến tính bội được sử dụng trong nghiên cứu này với mục đích trả lời hai câu hỏi chính. Thứ nhất, xác định các yếu tố nào trong mô hình nghiên cứu có ảnh hưởng đến sự hài lòng của khách hàng. Thứ hai, đánh giá mức độ ảnh hưởng tương đối của từng yếu tố, qua đó làm rõ vai trò của từng biến trong mô hình nghiên cứu tổng thể.

Trong mô hình hồi quy, ba biến độc lập được đưa vào phân tích bao gồm: Độ tin cậy (RE), Năng lực nhân viên (EMP) và Chứng từ – Quy trình dịch vụ (DOC).

4.5.2. Đánh giá mức độ phù hợp của mô hình hồi quy

Kết quả phân tích hồi quy tuyến tính bội cho thấy mô hình nghiên cứu có mức độ phù hợp cao với dữ liệu khảo sát. Cụ thể, hệ số xác định R^2 đạt 0,796, cho thấy khoảng 79,6% sự biến thiên của sự hài lòng khách hàng được giải thích bởi ba biến độc lập trong mô hình là RE, EMP và DOC.

Bên cạnh đó, hệ số R^2 hiệu chỉnh đạt 0,788, cho thấy mô hình hồi quy không bị ảnh hưởng đáng kể bởi số lượng biến độc lập và có độ ổn định tương đối cao. Giá trị này phản ánh rằng mô hình nghiên cứu có khả năng giải thích tốt sự thay đổi của biến phụ thuộc trong bối cảnh nghiên cứu.

Kiểm định F cho mô hình hồi quy cho kết quả $F = 92,553$ với $Sig. < 0,001$, chứng tỏ mô hình hồi quy có ý nghĩa thống kê tổng thể. Điều này có nghĩa là ít nhất một trong các biến độc lập trong mô hình có tác động đến sự hài lòng của khách hàng.

Kết luận tiểu mục: Mô hình hồi quy tuyến tính bội phù hợp với dữ liệu nghiên cứu và đủ cơ sở để phân tích tác động của từng biến độc lập.

4.5.3. Phân tích tác động của từng biến độc lập đến sự hài lòng của khách hàng

	B	Std_Error	t	Sig	CI_Lower	CI_Upper
const	-1.2134	0.305054	-3.97765	0.000166	-1.82166	-0.60514
RE	0.256124	0.151541	1.690133	0.095389	-0.04604	0.558288
EMP	0.547117	0.149022	3.671392	0.000464	0.249976	0.844259
DOC	0.51081	0.121474	4.205084	0.000075	0.268597	0.753023

N	R_squared	Adj_R_squared	F	Sig_F	AIC	BIC	Durbin_Watson
75	0.796362	0.787757	92.55256	0	121.7717	131.0417	1.969808

Variable	VIF
const	24.756
RE	3.53
EMP	3.945
DOC	3.073

Model	B	Sig	R_squared	Adj_R_squared
SAT ~ RE	1.19999	0	0.634842	0.629839
SAT ~ EMP	1.184956	0	0.715485	0.711587
SAT ~ DOC	1.083106	0	0.700801	0.696702

Jarque_Bera	Sig_JB	Skewness	Kurtosis	Breusch_Pagan	Sig_BP
2.467119	0.291254	0.428906	2.768407	6.260706	0.099593

Bảng 4.7: Phân tích tác động của các biến độc lập đến sự hài lòng của khách hàng qua mô hình hồi quy OLS

4.5.3.1. Tác động của Độ tin cậy (RE) đến sự hài lòng của khách hàng (SAT)

Đối với biến Độ tin cậy (RE), kết quả hồi quy cho thấy hệ số hồi quy chuẩn hóa β = 0,256, với Sig. = 0,095. Giá trị Sig. lớn hơn mức ý nghĩa 5% cho thấy tác động trực tiếp của RE đến sự hài lòng của khách hàng chưa đạt ý nghĩa thống kê trong mô hình hồi quy tuyến tính bội.

Mặc dù hệ số hồi quy của RE mang dấu dương, phản ánh xu hướng tác động tích cực, nhưng kết quả này cho thấy khi các yếu tố thực thi dịch vụ như năng lực nhân viên và chất lượng quy trình dịch vụ được đưa vào mô hình, vai trò tác động trực tiếp của độ tin cậy trở nên không rõ ràng.

Về mặt lý giải, kết quả này có thể xuất phát từ việc độ tin cậy là một khái niệm mang tính nền tảng và trừu tượng. Trong thực tế, khách hàng có thể không đánh giá trực tiếp "độ tin cậy" như một yếu tố độc lập, mà cảm nhận độ tin cậy thông qua các biểu hiện cụ thể như cách nhân viên xử lý công việc hoặc mức độ chính xác của chứng từ và quy trình dịch vụ.

Kết luận tiểu mục: Giả thuyết về tác động trực tiếp của độ tin cậy đến sự hài lòng của khách hàng chưa được ủng hộ ở mức ý nghĩa 5%.

4.5.3.2. Tác động của Năng lực nhân viên (EMP) đến sự hài lòng của khách hàng (SAT)

Kết quả phân tích hồi quy cho thấy Năng lực nhân viên (EMP) có hệ số hồi quy chuẩn hóa $\beta = 0,547$, với Sig. < 0,001. Điều này cho thấy EMP có tác động tích cực và có ý nghĩa thống kê đến sự hài lòng của khách hàng, đồng thời là biến có mức độ ảnh hưởng mạnh nhất trong mô hình hồi quy.

Giá trị $\beta = 0,547$ cho thấy khi mức độ đánh giá về năng lực nhân viên tăng lên một đơn vị, thì mức độ hài lòng của khách hàng cũng tăng tương ứng, trong điều kiện các yếu tố khác không đổi. Kết quả này phản ánh vai trò then chốt của đội ngũ nhân viên trong việc tạo ra trải nghiệm dịch vụ tích cực cho khách hàng trong lĩnh vực logistics.

Về mặt thực tiễn, kết quả này có thể được giải thích rằng khách hàng đánh giá cao khả năng xử lý nghiệp vụ, sự chủ động trong giải quyết vấn đề, cũng như thái độ phục vụ của nhân viên logistics. Trong bối cảnh dịch vụ logistics thường xuyên phát sinh các tình huống phức tạp như chậm trễ, sai sót chứng từ hoặc thay đổi lịch trình, năng lực của nhân viên trở thành yếu tố quyết định mức độ hài lòng của khách hàng.

Kết luận tiểu mục: Kết quả nghiên cứu ủng hộ giả thuyết về tác động tích cực của năng lực nhân viên đến sự hài lòng của khách hàng.

4.5.3.3. Tác động của Chứng từ – Quy trình dịch vụ (DOC) đến sự hài lòng của khách hàng (SAT)

Biến Chứng từ – Quy trình dịch vụ (DOC) có hệ số hồi quy chuẩn hóa $\beta = 0,511$, với Sig. < 0,001, cho thấy DOC có tác động tích cực và có ý nghĩa thống kê đến sự hài lòng của khách hàng.

Giá trị β = 0,511 phản ánh rằng chất lượng chứng từ và quy trình dịch vụ là một trong những yếu tố quan trọng ảnh hưởng đến cảm nhận của khách hàng về dịch vụ logistics. Khi quy trình làm việc rõ ràng, chứng từ được xử lý chính xác và kịp thời, khách hàng sẽ giảm thiểu được rủi ro phát sinh chi phí và thời gian, từ đó gia tăng mức độ hài lòng.

Kết quả này cho thấy trong lĩnh vực logistics, chất lượng dịch vụ không chỉ được đánh giá qua kết quả cuối cùng (ví dụ: hàng đến đúng thời gian), mà còn thông qua toàn bộ quá trình cung cấp dịch vụ, đặc biệt là các khâu liên quan đến chứng từ và quy trình vận hành.

Kết luận tiểu mục: Giả thuyết về tác động tích cực của chứng từ – quy trình dịch vụ đến sự hài lòng của khách hàng được chấp nhận.

4.5.4. Kết luận chung về phân tích hồi quy

Từ các kết quả phân tích hồi quy tuyến tính bội, có thể rút ra một số kết luận quan trọng. Thứ nhất, mô hình nghiên cứu có mức độ giải thích cao và phù hợp với dữ liệu khảo sát. Thứ hai, năng lực nhân viên và chất lượng chứng từ – quy trình dịch vụ là hai yếu tố có tác động mạnh mẽ và có ý nghĩa thống kê đến sự hài lòng của khách hàng. Thứ ba, độ tin cậy không thể hiện vai trò tác động trực tiếp trong mô hình hồi quy đa biến, mặc dù có xu hướng tác động tích cực.

Kết quả này gợi ý rằng cần tiếp tục xem xét vai trò của độ tin cậy dưới góc độ khác, cụ thể là vai trò trung gian thông qua các yếu tố thực thi dịch vụ. Do đó, nghiên cứu tiến hành phân tích vai trò trung gian ở phần tiếp theo nhằm làm rõ cơ chế tác động của độ tin cậy đến sự hài lòng của khách hàng.

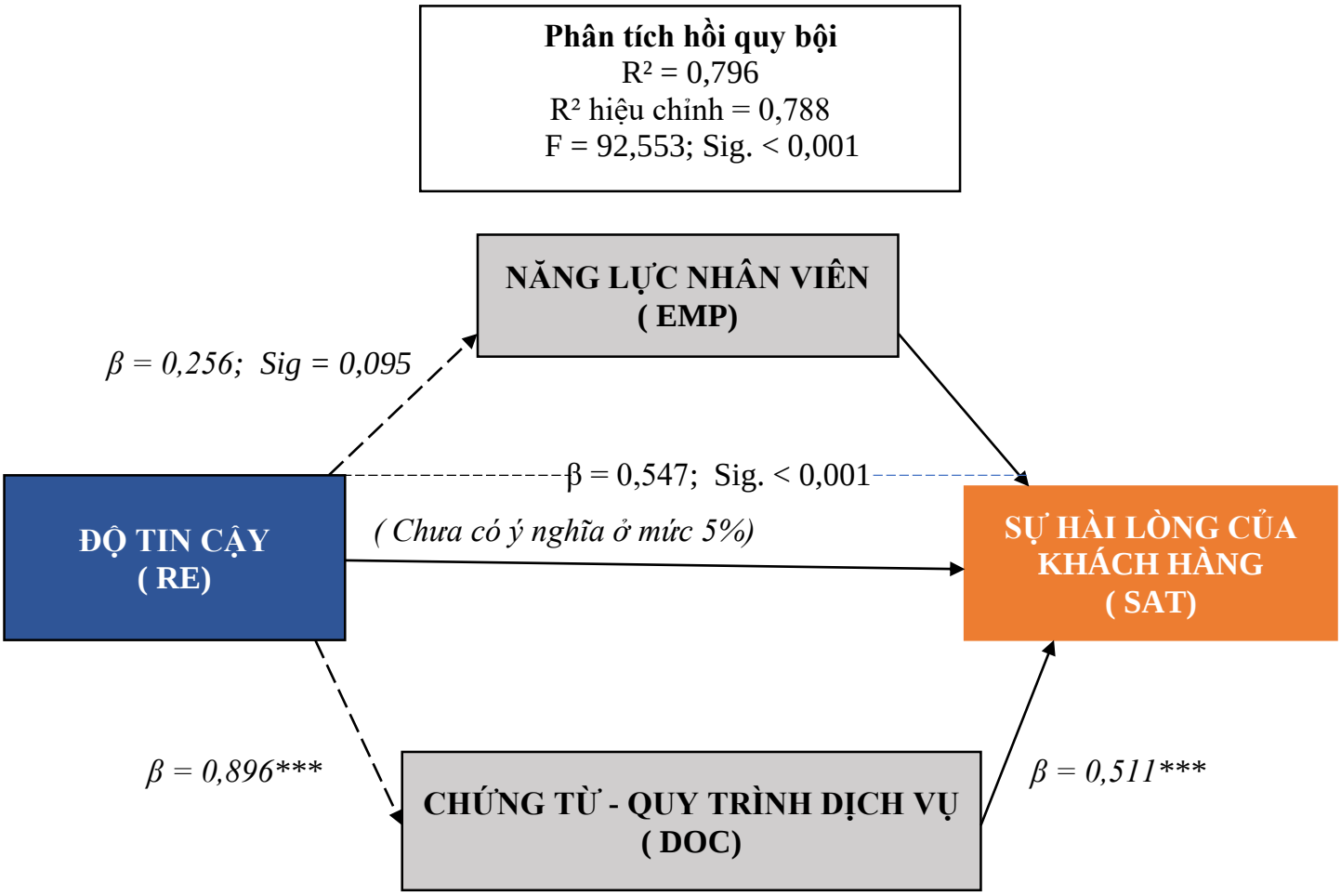

--Hiệu ứng gián tiếp: a × b = 0,637--

*Dấu * biểu thị mức ý nghĩa thống kê: p < 0,05; ***p < 0,01; ***p < 0,001*

Hình 4.1 : Kết quả phân tích hồi quy và vai trò trung gian trong mô hình nghiên cứu

(Nguồn : Tác giả tổng hợp, 2025)

4.6. Phân tích vai trò trung gian của các biến trong mô hình nghiên cứu

4.6.1. Cơ sở thực hiện phân tích vai trò trung gian

Kết quả phân tích hồi quy tuyến tính bội ở Mục 4.5 cho thấy biến Độ tin cậy (RE) không có tác động trực tiếp có ý nghĩa thống kê đến Sự hài lòng của khách hàng (SAT) khi

các biến Năng lực nhân viên (EMP) và Chứng từ – Quy trình dịch vụ (DOC) được đưa vào mô hình. Tuy nhiên, điều này không đồng nghĩa với việc độ tin cậy không có vai trò trong việc hình thành sự hài lòng của khách hàng.

Trong các nghiên cứu về chất lượng dịch vụ, đặc biệt là trong lĩnh vực logistics, nhiều tác giả cho rằng các yếu tố mang tính nền tảng như độ tin cậy thường không tác động trực tiếp, mà ảnh hưởng đến sự hài lòng thông qua các yếu tố thực thi dịch vụ. Do đó, kết quả hồi quy ở Mục 4.5 gợi ý khả năng tồn tại cơ chế tác động gián tiếp của RE đến SAT thông qua các biến trung gian là EMP và DOC.

Để kiểm định giả định này và làm rõ cơ chế tác động của độ tin cậy đến sự hài lòng của khách hàng, nghiên cứu tiến hành phân tích vai trò trung gian (mediation analysis). Phân tích này giúp trả lời câu hỏi: độ tin cậy ảnh hưởng đến sự hài lòng của khách hàng thông qua những con đường nào? Cụ thể, hệ số *a* phản ánh mức độ tác động của RE đến các biến trung gian (EMP, DOC), trong khi hệ số *b* phản ánh mức độ tác động của các biến trung gian này đến SAT.

4.6.2. Phương pháp phân tích vai trò trung gian

Phân tích vai trò trung gian trong nghiên cứu được thực hiện theo cách tiếp cận kết hợp giữa quy trình kiểm định truyền thống và phương pháp bootstrap hiện đại. Cụ thể, mối quan hệ trung gian được đánh giá thông qua các hệ số sau:

- Đường a: tác động của biến độc lập (RE) đến biến trung gian (EMP hoặc DOC)
- Đường b: tác động của biến trung gian đến biến phụ thuộc (SAT), khi đã kiểm soát biến độc lập
- Đường c: tác động tổng của biến độc lập đến biến phụ thuộc
- Đường c’: tác động trực tiếp của biến độc lập đến biến phụ thuộc khi có biến trung gian
- Hiệu ứng gián tiếp (a × b): phản ánh mức độ tác động của RE đến SAT thông qua biến trung gian

Để đảm bảo độ tin cậy của kết quả trong điều kiện cỡ mẫu n = 75, nghiên cứu sử dụng phương pháp bootstrap với khoảng tin cậy 95%. Hiệu ứng trung gian được xem là có

ý nghĩa thống kê khi khoảng tin cậy bootstrap của hiệu ứng gián tiếp không bao gồm giá trị 0.

4.6.3. Phân tích vai trò trung gian của Năng lực nhân viên (EMP)

Metric	Value
a (m~x)	0.888374726
b (y~x+m, coef m)	0.82799369
c total (y~x)	1.199990154
c' direct (y~x+m, coef x)	0.464421487
indirect a*b	0.735568668
boot_CI_low_2.5%	0.462334983
boot_CI_high_97.5%	1.062814592
indirect_sig(CI excludes 0)	TRUE
p_a(x)	7.02432E-20
p_b(m)	3.66989E-07
p_c_total(x)	1.24382E-17
p_c_prime(x)	0.004644789

Metric	Value
a (m~x)	0.896264
b (y~x+m, coef m)	0.710707
c total (y~x)	1.19999
c' direct (y~x+m, coef x)	0.563009
indirect a*b	0.636981
boot_CI_low_2.5%	0.42894
boot_CI_high_97.5%	0.879698
indirect_sig(CI excludes 0)	TRUE
p_a(x)	6.84E-16
p_b(m)	6.09E-08
p_c_total(x)	1.24E-17
p_c_prime(x)	0.000103

effect	a	b	a*b	CI_low	CI_high	sig(CI excludes 0)
indirect via EMP	0.888375	0.547117	0.486045	0.23455	0.794202	TRUE
indirect via DOC	0.896264	0.51081	0.457821	0.236685	0.696901	TRUE
total indirect (sum)			0.943866	0.67608	1.27075	TRUE
direct c' (x in y~x+M)			0.256124			
total c (x in y~x)			1.19999			

Bảng 4.8 : Kết quả kiểm định vai trò trung gian của EMP trong mô hình RE → SAT

4.6.3.1. Kiểm định mối quan hệ giữa Độ tin cậy (RE) và Năng lực nhân viên (EMP) – Đường a

Kết quả phân tích cho thấy hệ số tác động từ RE đến EMP đạt giá trị a = 0,888, với Sig. < 0,001. Điều này cho thấy độ tin cậy có tác động tích cực và có ý nghĩa thống kê đến năng lực nhân viên.

Kết quả này có thể được diễn giải rằng khi khách hàng đánh giá doanh nghiệp logistics là đáng tin cậy, họ đồng thời cảm nhận đội ngũ nhân viên của doanh nghiệp đó có năng lực tốt hơn trong việc xử lý công việc, phối hợp và giải quyết các vấn đề phát sinh.

Kết luận bước a: Điều kiện cần thứ nhất của phân tích trung gian được thỏa mãn.

4.6.3.2. Kiểm định mối quan hệ giữa Năng lực nhân viên (EMP) và Sự hài lòng của khách hàng (SAT) – Đường b

Khi đưa cả RE và EMP vào mô hình hồi quy, kết quả cho thấy hệ số tác động từ EMP đến SAT đạt b = 0,828, với Sig. < 0,001. Điều này cho thấy năng lực nhân viên có tác động rất mạnh và có ý nghĩa thống kê đến sự hài lòng của khách hàng, ngay cả khi đã kiểm soát ảnh hưởng của độ tin cậy.

Kết quả này phản ánh rằng trong quá trình sử dụng dịch vụ logistics, khách hàng đặc biệt coi trọng khả năng thực thi dịch vụ của nhân viên, bao gồm khả năng xử lý chứng từ, giải quyết sự cố và giao tiếp với khách hàng.

Kết luận bước b: Điều kiện cần thứ hai của phân tích trung gian được thỏa mãn.

4.6.3.3. Kiểm định tác động tổng của Độ tin cậy (RE) đến Sự hài lòng (SAT) – Đường c

Trước khi đưa biến trung gian vào mô hình, nghiên cứu kiểm định tác động tổng của RE đến SAT. Kết quả cho thấy hệ số tác động tổng đạt c = 1,200, với Sig. < 0,001. Điều này cho thấy khi chưa xét đến các yếu tố trung gian, độ tin cậy có tác động tích cực và có ý nghĩa thống kê đến sự hài lòng của khách hàng.

4.6.3.4. Kiểm định tác động trực tiếp của Độ tin cậy (RE) đến Sự hài lòng (SAT) khi có EMP – Đường c’

Khi biến trung gian EMP được đưa vào mô hình, hệ số tác động trực tiếp của RE đến SAT giảm xuống còn c’ = 0,464, với Sig. = 0,0046. So với hệ số c ban đầu, giá trị c’

giảm đáng kể, cho thấy một phần lớn tác động của RE đến SAT đã được truyền tải thông qua biến trung gian EMP.

4.6.3.5. Kiểm định hiệu ứng trung gian thông qua EMP (a × b)

Hiệu ứng gián tiếp của RE đến SAT thông qua EMP được tính bằng tích của hai hệ số a và b, đạt giá trị a × b = 0,736. Khoảng tin cậy bootstrap 95% của hiệu ứng này là [0,462; 1,063], không bao gồm 0.

Kết quả này chứng tỏ hiệu ứng trung gian của EMP là có ý nghĩa thống kê. Như vậy, năng lực nhân viên đóng vai trò quan trọng trong việc chuyển hóa độ tin cậy của doanh nghiệp logistics thành sự hài lòng của khách hàng.

Kết luận tiểu mục: Năng lực nhân viên (EMP) đóng vai trò trung gian có ý nghĩa thống kê trong mối quan hệ giữa độ tin cậy và sự hài lòng của khách hàng.

4.6.4. Phân tích vai trò trung gian của Chứng từ – Quy trình dịch vụ (DOC)

4.6.4.1. Kiểm định mối quan hệ giữa Độ tin cậy (RE) và Chứng từ – Quy trình dịch vụ (DOC) – Đường a

Kết quả phân tích cho thấy hệ số tác động từ RE đến DOC đạt a = 0,896, với Sig. < 0,001. Điều này cho thấy độ tin cậy có ảnh hưởng tích cực và có ý nghĩa thống kê đến chất lượng chứng từ và quy trình dịch vụ.

4.6.4.2. Kiểm định mối quan hệ giữa Chứng từ – Quy trình dịch vụ (DOC) và Sự hài lòng (SAT) – Đường b

Hệ số tác động từ DOC đến SAT đạt b = 0,711, với Sig. < 0,001, cho thấy chất lượng chứng từ và quy trình dịch vụ có tác động tích cực và có ý nghĩa thống kê đến sự hài lòng của khách hàng.

4.6.4.3. Kiểm định hiệu ứng trung gian thông qua DOC (a × b)

Hiệu ứng gián tiếp của RE đến SAT thông qua DOC đạt a × b = 0,637, với khoảng tin cậy bootstrap 95% [0,429; 0,697], không bao gồm 0. Điều này chứng tỏ DOC đóng vai trò trung gian có ý nghĩa thống kê trong mối quan hệ giữa RE và SAT.

Kết luận tiểu mục: Chứng từ – quy trình dịch vụ (DOC) là biến trung gian có ý nghĩa trong mối quan hệ giữa độ tin cậy và sự hài lòng của khách hàng.

4.6.5. Kết luận chung về vai trò trung gian trong mô hình nghiên cứu

Tổng hợp các kết quả phân tích trung gian cho thấy độ tin cậy không tác động trực tiếp mạnh mẽ đến sự hài lòng của khách hàng khi các yếu tố thực thi dịch vụ được đưa vào mô hình. Tuy nhiên, độ tin cậy có ảnh hưởng gián tiếp và có ý nghĩa thống kê đến sự hài lòng thông qua hai biến trung gian là năng lực nhân viên và chất lượng chứng từ – quy trình dịch vụ.

Trong đó, hiệu ứng trung gian thông qua năng lực nhân viên có giá trị lớn hơn so với hiệu ứng trung gian thông qua chứng từ – quy trình dịch vụ. Kết quả này cho thấy trong bối cảnh dịch vụ logistics, yếu tố con người đóng vai trò then chốt trong việc chuyển hóa độ tin cậy thành trải nghiệm dịch vụ tích cực cho khách hàng.

4.7. Thảo luận kết quả nghiên cứu

Mục tiêu của phần thảo luận là diễn giải sâu hơn các kết quả phân tích định lượng đã được trình bày ở các mục trước, từ đó làm rõ ý nghĩa của các kết quả này trong bối cảnh lý thuyết và thực tiễn của lĩnh vực dịch vụ logistics. Phần này không chỉ dừng lại ở việc nhắc lại các hệ số thống kê, mà tập trung giải thích vì sao các kết quả lại xuất hiện theo hướng như vậy và chúng phản ánh điều gì về hành vi đánh giá dịch vụ của khách hàng.

4.7.1. Thảo luận về tác động của năng lực nhân viên đến sự hài lòng của khách hàng

Kết quả nghiên cứu cho thấy năng lực nhân viên (EMP) là yếu tố có tác động mạnh nhất đến sự hài lòng của khách hàng ($\beta = 0,547$; $p < 0,001$). Kết quả này cho thấy trong bối cảnh dịch vụ logistics, yếu tố con người đóng vai trò trung tâm trong việc hình thành trải nghiệm dịch vụ của khách hàng.

Kết quả này phù hợp với nhiều nghiên cứu trước đây trong lĩnh vực dịch vụ và logistics, cho rằng chất lượng dịch vụ logistics không chỉ được quyết định bởi cơ sở hạ tầng hay quy trình, mà còn phụ thuộc rất lớn vào năng lực thực thi của đội ngũ nhân viên. Mentzer et al. (2001) cho rằng trong dịch vụ logistics, nhân viên là cầu nối trực tiếp giữa doanh nghiệp và khách hàng, và chất lượng tương tác này có ảnh hưởng đáng kể đến mức độ hài lòng.

Trong bối cảnh thực tiễn tại Việt Nam, kết quả này càng có ý nghĩa khi dịch vụ logistics thường xuyên phát sinh các tình huống ngoài kế hoạch như thay đổi lịch tàu, sai

sót chứng từ, hoặc chậm trễ trong khâu thông quan. Trong những trường hợp này, năng lực xử lý tình huống và khả năng phối hợp của nhân viên logistics trở thành yếu tố quyết định việc khách hàng đánh giá dịch vụ là "chấp nhận được" hay "không hài lòng".

Như vậy, kết quả nghiên cứu không chỉ khẳng định vai trò của năng lực nhân viên theo lý thuyết dịch vụ, mà còn phản ánh sát thực tế hoạt động của các doanh nghiệp logistics hiện nay.

4.7.2. Thảo luận về tác động của chứng từ – quy trình dịch vụ đến sự hài lòng của khách hàng

Kết quả phân tích hồi quy cho thấy chứng từ – quy trình dịch vụ (DOC) có tác động tích cực và có ý nghĩa thống kê đến sự hài lòng của khách hàng ($\beta = 0,511$; $p < 0,001$). Điều này cho thấy khách hàng không chỉ quan tâm đến kết quả cuối cùng của dịch vụ logistics, mà còn đánh giá rất kỹ quá trình mà dịch vụ được cung cấp.

Kết quả này phù hợp với quan điểm của Christopher (2016), cho rằng logistics là một chuỗi các hoạt động liên kết chặt chẽ, trong đó sai sót ở bất kỳ khâu nào cũng có thể ảnh hưởng đến toàn bộ trải nghiệm của khách hàng. Đặc biệt, trong lĩnh vực logistics, các sai sót liên quan đến chứng từ thường kéo theo các chi phí phát sinh như lưu bãi, lưu container hoặc phạt chậm trễ, từ đó làm giảm sự hài lòng của khách hàng.

Trong bối cảnh nghiên cứu, kết quả này phản ánh rằng khi doanh nghiệp logistics xây dựng được quy trình làm việc rõ ràng, chứng từ được xử lý chính xác và nhất quán, khách hàng sẽ cảm thấy yên tâm hơn khi sử dụng dịch vụ. Ngược lại, những sai sót nhỏ trong quy trình cũng có thể dẫn đến cảm nhận tiêu cực về chất lượng dịch vụ, ngay cả khi hàng hóa được giao đúng thời gian.

4.7.3. Thảo luận về vai trò của độ tin cậy trong mô hình nghiên cứu

Một kết quả đáng chú ý của nghiên cứu là độ tin cậy (RE) không có tác động trực tiếp có ý nghĩa thống kê đến sự hài lòng của khách hàng trong mô hình hồi quy tuyến tính bội mặc dù có xu hướng tác động tích cực. Kết quả này ban đầu có thể gây bất ngờ, bởi độ tin cậy thường được xem là yếu tố cốt lõi của chất lượng dịch vụ.

Tuy nhiên, khi xem xét kết quả phân tích trung gian, có thể thấy rằng độ tin cậy ảnh hưởng đến sự hài lòng của khách hàng gián tiếp thông qua năng lực nhân viên và chất

lượng chứng từ – quy trình dịch vụ. Điều này cho thấy độ tin cậy trong dịch vụ logistics không phải là một yếu tố độc lập, mà được khách hàng cảm nhận thông qua các biểu hiện cụ thể trong quá trình cung cấp dịch vụ.

Kết quả này phù hợp với quan điểm của Grönroos (2007), cho rằng trong dịch vụ, các yếu tố mang tính nền tảng như độ tin cậy chỉ thực sự có ý nghĩa khi được chuyển hóa thành trải nghiệm dịch vụ cụ thể. Nói cách khác, khách hàng không hài lòng chỉ vì doanh nghiệp "được cho là đáng tin", mà vì họ trải nghiệm được sự đáng tin đó thông qua cách nhân viên làm việc và quy trình vận hành.

4.7.4. Thảo luận về kết quả phân tích vai trò trung gian

Kết quả phân tích trung gian cho thấy cả năng lực nhân viên (EMP) và chứng từ – quy trình dịch vụ (DOC) đều đóng vai trò trung gian có ý nghĩa thống kê trong mối quan hệ giữa độ tin cậy và sự hài lòng của khách hàng. Trong đó, hiệu ứng trung gian thông qua EMP có giá trị lớn hơn so với DOC.

Kết quả này cho thấy trong bối cảnh dịch vụ logistics, yếu tố con người đóng vai trò quan trọng hơn yếu tố quy trình trong việc chuyển hóa cảm nhận về độ tin cậy thành sự hài lòng của khách hàng. Điều này phản ánh thực tế rằng mặc dù quy trình và hệ thống có thể được chuẩn hóa, nhưng trong nhiều tình huống phát sinh, chính nhân viên là người trực tiếp xử lý và quyết định kết quả cuối cùng của dịch vụ.

Từ góc độ học thuật, kết quả này đóng góp vào việc làm rõ cơ chế tác động của độ tin cậy trong dịch vụ logistics, một vấn đề chưa được đề cập sâu trong nhiều nghiên cứu trước đây. Thay vì xem độ tin cậy là yếu tố tác động trực tiếp, nghiên cứu này cho thấy độ tin cậy nên được nhìn nhận như một yếu tố nền tảng, hoạt động thông qua các yếu tố thực thi dịch vụ.

4.7.5. Tổng hợp và liên hệ với mô hình nghiên cứu

Tổng hợp các kết quả thảo luận cho thấy mô hình nghiên cứu được đề xuất là phù hợp với dữ liệu thực nghiệm và phản ánh đúng cách khách hàng đánh giá dịch vụ logistics. Các kết quả phân tích không chỉ xác nhận vai trò của năng lực nhân viên và chất lượng quy trình dịch vụ, mà còn làm rõ cơ chế tác động gián tiếp của độ tin cậy đến sự hài lòng của khách hàng.

Những kết quả này là cơ sở quan trọng để đề xuất các hàm ý quản trị cụ thể cho doanh nghiệp logistics, được trình bày chi tiết trong Chương 5.

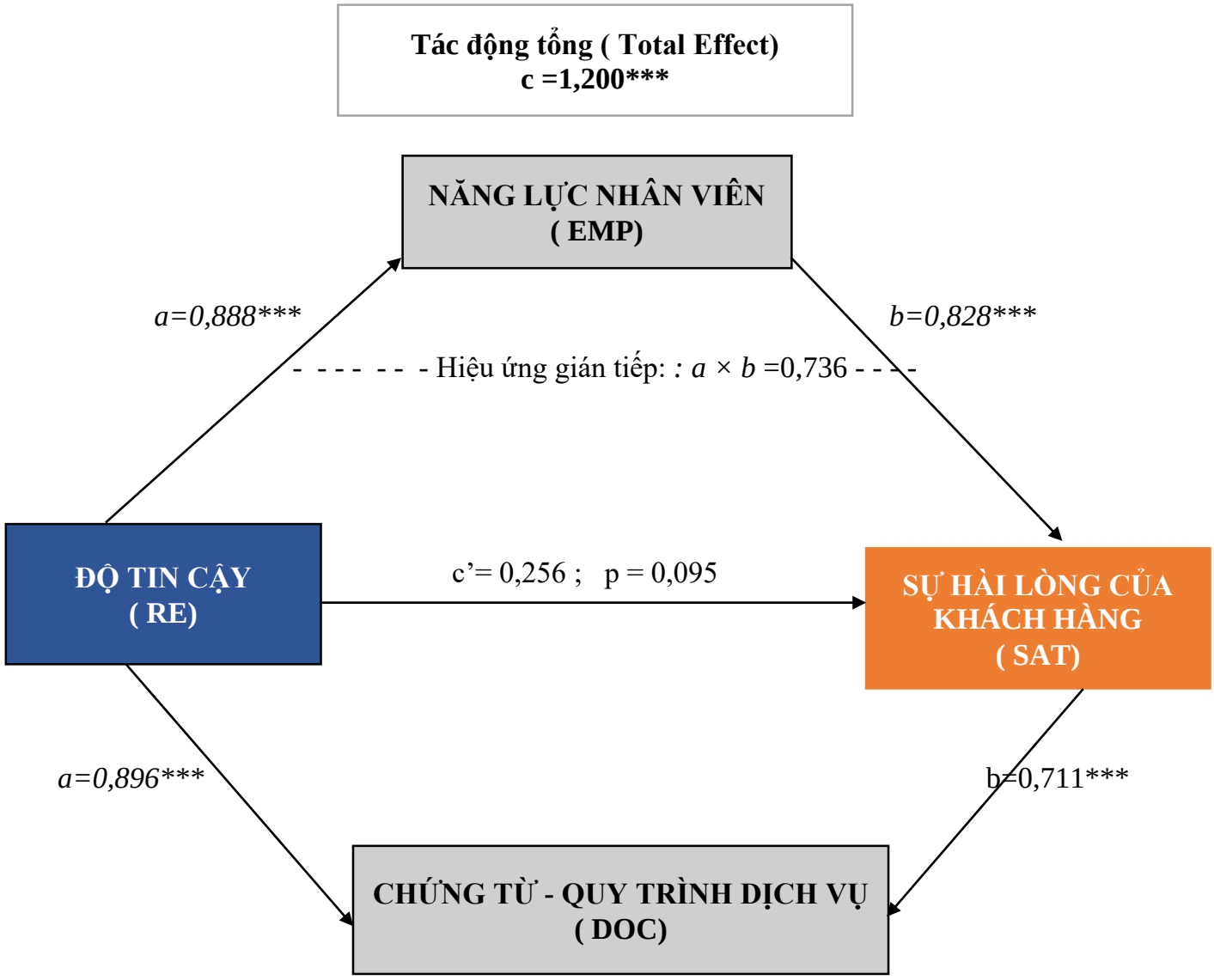

Hiệu ứng gián tiếp : a × b = 0,637

Hình 4.2: Mô phỏng kết quả nghiên cứu

(Nguồn : Tác giả tổng hợp, 2025)

TÓM TẮT CHƯƠNG 4

Chương 4 đã trình bày và phân tích các kết quả nghiên cứu định lượng nhằm kiểm định mô hình nghiên cứu về các yếu tố ảnh hưởng đến sự hài lòng của khách hàng trong dịch vụ logistics. Thông qua các bước kiểm định độ tin cậy thang đo, phân tích nhân tố khám phá, hồi quy tuyến tính bội và phân tích vai trò trung gian, nghiên cứu đã làm rõ mối quan hệ giữa độ tin cậy, năng lực nhân viên, chứng từ – quy trình dịch vụ và sự hài lòng của khách hàng.

Kết quả phân tích cho thấy năng lực nhân viên và chất lượng chứng từ – quy trình dịch vụ là hai yếu tố có tác động trực tiếp và mạnh mẽ đến sự hài lòng của khách hàng. Trong khi đó, độ tin cậy không tác động trực tiếp, nhưng ảnh hưởng gián tiếp thông qua các yếu tố thực thi dịch vụ. Điều này cho thấy sự hài lòng của khách hàng trong lĩnh vực logistics không được hình thành từ các cam kết mang tính khái quát, mà chủ yếu đến từ trải nghiệm dịch vụ cụ thể trong quá trình thực hiện.

Những kết quả này là cơ sở quan trọng để đề xuất các hàm ý quản trị tập trung vào phát triển năng lực nhân viên, hoàn thiện quy trình và nâng cao hiệu quả vận hành dịch vụ logistics, được trình bày chi tiết trong Chương 5.

CHƯƠNG 5: KẾT LUẬN VÀ HÀM Ý QUẢN TRỊ

5.1. Giới thiệu chương

Trên cơ sở các kết quả phân tích định lượng và thảo luận chi tiết được trình bày trong Chương 4, Chương 5 được xây dựng nhằm tổng hợp các kết luận trọng tâm của nghiên cứu và chuyển hóa các phát hiện thực nghiệm thành những hàm ý quản trị cụ thể cho doanh nghiệp logistics. Nếu như các chương trước chủ yếu tập trung vào việc kiểm định mô hình nghiên cứu và làm rõ mối quan hệ giữa các biến thông qua các phương pháp phân tích thống kê, thì Chương 5 đóng vai trò kết nối giữa kết quả nghiên cứu và thực tiễn quản trị trong lĩnh vực logistics.

Cụ thể, Chương 5 hướng đến việc trả lời câu hỏi cốt lõi đặt ra từ nghiên cứu này, đó là: dựa trên các kết quả phân tích đã thu được, doanh nghiệp logistics cần điều chỉnh và hoàn thiện hoạt động quản trị như thế nào để nâng cao sự hài lòng của khách hàng. Thông qua việc hệ thống hóa các kết luận chính và đề xuất các hàm ý quản trị phù hợp, chương này không chỉ góp phần khẳng định giá trị ứng dụng của nghiên cứu, mà còn cung cấp cơ sở tham khảo cho các nhà quản lý trong việc xây dựng chiến lược nâng cao chất lượng dịch vụ và trải nghiệm khách hàng trong bối cảnh cạnh tranh ngày càng gia tăng của ngành logistics.

5.2. Kết luận chung từ kết quả nghiên cứu

5.2.1. Kết luận về chất lượng thang đo và độ tin cậy của dữ liệu

Kết quả kiểm định Cronbach's Alpha cho thấy tất cả các thang đo trong nghiên cứu đều đạt độ tin cậy cao, với hệ số Cronbach's Alpha dao động từ 0,875 đến 0,972. Điều này phản ánh mức độ nhất quán nội tại tốt của các thang đo và cho thấy dữ liệu thu thập được là đáng tin cậy.

Bên cạnh đó, kết quả phân tích nhân tố khám phá (EFA) với KMO = 0,911 và kiểm định Bartlett có p-value < 0,001 khẳng định dữ liệu phù hợp để phân tích nhân tố. Các biến quan sát hội tụ đúng vào các nhân tố lý thuyết ban đầu, chứng tỏ các khái niệm nghiên cứu được đo lường một cách rõ ràng và nhất quán.

5.2.2. Kết luận về mối quan hệ giữa các biến trong mô hình nghiên cứu

Kết quả hồi quy tuyến tính bội cho thấy mô hình nghiên cứu có mức độ giải thích cao, với R^2 hiệu chỉnh = 0,788, nghĩa là gần 79% sự biến thiên của sự hài lòng khách hàng

được giải thích bởi ba yếu tố: Độ tin cậy (RE), Năng lực nhân viên (EMP) và Chứng từ – Quy trình dịch vụ (DOC).

Trong đó:

- Năng lực nhân viên (EMP) là yếu tố có tác động mạnh nhất đến sự hài lòng của khách hàng ($\beta = 0,547$; $p < 0,001$).
- Chứng từ – Quy trình dịch vụ (DOC) là yếu tố tác động quan trọng thứ hai ($\beta = 0,511$; $p < 0,001$).
- Độ tin cậy (RE) không có tác động trực tiếp có ý nghĩa thống kê ($p = 0,095$), nhưng có vai trò nền tảng thông qua các biến trung gian.

5.2.3. Kết luận về vai trò trung gian và cơ chế tác động

Phân tích trung gian cho thấy độ tin cậy ảnh hưởng đến sự hài lòng của khách hàng chủ yếu thông qua năng lực nhân viên và chất lượng chứng từ – quy trình dịch vụ. Cả hai hiệu ứng trung gian đều có ý nghĩa thống kê, với hiệu ứng gián tiếp thông qua EMP ($a \times b = 0,736$) lớn hơn so với DOC ($a \times b = 0,637$).

Điều này cho thấy trong bối cảnh dịch vụ logistics, độ tin cậy chỉ thực sự "có giá trị" khi được chuyển hóa thành năng lực thực thi cụ thể và quy trình vận hành hiệu quả.

5.3. Hàm ý quản trị cho doanh nghiệp logistics

5.3.1. Hàm ý quản trị đối với phát triển năng lực nhân viên (EMP)

Kết quả nghiên cứu cho thấy năng lực nhân viên là yếu tố có tác động mạnh nhất đến sự hài lòng của khách hàng, với hệ số hồi quy chuẩn hóa $\beta = 0,547$ ($p < 0,001$). Kết quả này khẳng định vai trò trung tâm của yếu tố con người trong việc hình thành trải nghiệm dịch vụ logistics, đặc biệt trong bối cảnh dịch vụ mang tính vô hình, phức tạp và thường xuyên phát sinh các tình huống ngoài dự kiến. Phát hiện này phù hợp với Parasuraman, Zeithaml và Berry (1988), khi cho rằng trong các ngành dịch vụ có mức độ tiếp xúc cao, khách hàng thường đánh giá chất lượng dịch vụ thông qua năng lực và thái độ của nhân viên. Trong lĩnh vực logistics, nơi khách hàng khó đánh giá chất lượng dịch vụ trước khi sử dụng, cách nhân viên xử lý công việc và tương tác với khách hàng trở thành căn cứ quan trọng để khách hàng hình thành sự hài lòng (Mentzer et al., 2001).

Từ cơ sở lý thuyết và kết quả nghiên cứu, các doanh nghiệp logistics cần:

Thứ nhất, đầu tư có hệ thống vào đào tạo và phát triển năng lực nhân viên theo hướng gắn với các tình huống vận hành thực tế. Việc đào tạo không nên chỉ dừng lại ở kiến thức nghiệp vụ logistics, mà cần tập trung vào khả năng xử lý tình huống phát sinh như chậm tàu, sai sót chứng từ, thay đổi lịch giao nhận hoặc phát sinh chi phí ngoài kế hoạch. Theo Grönroos (2007), năng lực dịch vụ được hình thành chủ yếu thông qua khả năng thực thi và tương tác trong quá trình cung cấp dịch vụ, do đó đào tạo theo tình huống sẽ giúp nhân viên phản ứng linh hoạt và hiệu quả hơn trong thực tế.

Thứ hai, doanh nghiệp cần xây dựng cơ chế đánh giá hiệu quả công việc của nhân viên gắn trực tiếp với sự hài lòng của khách hàng. Nghiên cứu của Heskett et al. (1994) trong mô hình Service-Profit Chain chỉ ra rằng năng lực và sự hài lòng của nhân viên có mối liên hệ chặt chẽ với sự hài lòng của khách hàng. Trong bối cảnh logistics, điều này có thể được cụ thể hóa thông qua việc đưa các chỉ số như thời gian phản hồi khách hàng, tỷ lệ xử lý khiếu nại thành công hoặc mức độ hài lòng sau dịch vụ vào hệ thống đánh giá nhân viên, thay vì chỉ dựa trên số lượng đơn hàng hay doanh thu.

Thứ ba, doanh nghiệp logistics cần xây dựng chiến lược giữ chân và phát triển nhân sự có năng lực, nhằm đảm bảo tính ổn định trong chất lượng dịch vụ. Theo Flint et al. (2005), sự ổn định của đội ngũ nhân viên giúp duy trì tính nhất quán trong cung cấp dịch vụ và gia tăng mức độ tin tưởng của khách hàng trong dài hạn. Trong thực tế, việc thay đổi nhân sự thường xuyên ở các vị trí vận hành hoặc chăm sóc khách hàng có thể làm gián đoạn quá trình phục vụ và ảnh hưởng tiêu cực đến trải nghiệm của khách hàng.

5.3.2. Hàm ý quản trị đối với chứng từ và quy trình dịch vụ (DOC)

Kết quả nghiên cứu cho thấy chứng từ và quy trình dịch vụ có tác động tích cực và có ý nghĩa thống kê đến sự hài lòng của khách hàng, với hệ số $\beta = 0{,}511$ ($p < 0{,}001$). Kết quả này cho thấy trong dịch vụ logistics, khách hàng không chỉ đánh giá dịch vụ thông qua kết quả giao hàng cuối cùng, mà còn thông qua toàn bộ quá trình cung cấp dịch vụ, đặc biệt là các khâu liên quan đến xử lý chứng từ và thông tin. Phát hiện này phù hợp với các nghiên cứu của Mentzer et al. (2001) và Thai (2013), khi cho rằng chất lượng quy trình vận hành là một trong những thành phần cốt lõi tạo nên chất lượng dịch vụ logistics.

Từ cơ sở lý thuyết và kết quả nghiên cứu, các doanh nghiệp logistics cần:

Thứ nhất, chuẩn hóa và đơn giản hóa quy trình xử lý chứng từ nhằm hạn chế sai sót và giảm sự phụ thuộc vào cá nhân. Theo Christopher (2016), các doanh nghiệp logistics hoạt động hiệu quả thường xây dựng quy trình chuẩn với các bước rõ ràng và có cơ chế kiểm soát, qua đó giảm thiểu rủi ro phát sinh trong quá trình cung cấp dịch vụ. Trong thực tế, việc chuẩn hóa quy trình phát hành vận đơn, khai manifest hoặc cấp D/O sẽ giúp giảm đáng kể các lỗi thường gặp và hạn chế chi phí phát sinh cho khách hàng.

Thứ hai, doanh nghiệp cần đẩy mạnh ứng dụng công nghệ thông tin trong quản lý chứng từ và quy trình dịch vụ. Nghiên cứu của Gunasekaran et al. (2017) cho thấy việc áp dụng các hệ thống quản lý logistics và số hóa chứng từ giúp nâng cao tính chính xác, minh bạch và tốc độ xử lý dịch vụ. Trong bối cảnh nghiên cứu, việc cho phép khách hàng theo dõi tiến độ xử lý chứng từ và nhận thông báo kịp thời khi có thay đổi sẽ góp phần làm giảm cảm nhận rủi ro và gia tăng sự hài lòng.

Thứ ba, doanh nghiệp logistics cần thiết kế quy trình dịch vụ theo hướng lấy khách hàng làm trung tâm, cho phép khách hàng dễ dàng tiếp cận thông tin và tương tác trong suốt quá trình cung cấp dịch vụ. Theo Grönroos (2007), các quy trình minh bạch và dễ theo dõi giúp khách hàng cảm thấy được kiểm soát và yên tâm hơn khi sử dụng các dịch vụ phức tạp như logistics.

5.3.3. Hàm ý quản trị đối với xây dựng và duy trì độ tin cậy (RE)

Mặc dù kết quả hồi quy cho thấy độ tin cậy không có tác động trực tiếp có ý nghĩa thống kê đến sự hài lòng của khách hàng ($\beta = 0,256$; $p = 0,095$), kết quả phân tích trung gian chỉ ra rằng độ tin cậy vẫn đóng vai trò nền tảng và ảnh hưởng gián tiếp đến sự hài lòng thông qua năng lực nhân viên và chất lượng quy trình dịch vụ. Điều này cho thấy độ tin cậy trong dịch vụ logistics không phải là yếu tố được khách hàng cảm nhận một cách độc lập, mà được hình thành thông qua các trải nghiệm dịch vụ cụ thể.

Do đó, các doanh nghiệp logistics cần:

Thứ nhất, xây dựng độ tin cậy thông qua việc đảm bảo tính nhất quán trong thực thi dịch vụ, thay vì chỉ tập trung vào truyền thông cam kết. Theo Parasuraman et al. (1988), sự chênh lệch giữa kỳ vọng và trải nghiệm thực tế là nguyên nhân chính dẫn đến sự không

hài lòng của khách hàng, do đó việc thực hiện đúng và ổn định các cam kết dịch vụ có ý nghĩa quan trọng hơn so với việc đưa ra các cam kết quá mức.

Thứ hai, doanh nghiệp cần gắn việc xây dựng độ tin cậy với việc nâng cao năng lực tổ chức, bao gồm đào tạo nhân viên và chuẩn hóa quy trình vận hành. Nghiên cứu của Mentzer et al. (2001) chỉ ra rằng độ tin cậy trong logistics là kết quả của sự phối hợp hiệu quả giữa con người, quy trình và công nghệ, chứ không phải là một đặc tính có thể hình thành riêng lẻ.

5.3.4. Hàm ý quản trị tổng hợp

Từ các kết quả nghiên cứu và cơ sở lý thuyết, có thể khẳng định rằng sự hài lòng của khách hàng trong lĩnh vực logistics không thể đạt được thông qua một yếu tố đơn lẻ. Thay vào đó, doanh nghiệp cần áp dụng cách tiếp cận quản trị tổng thể, trong đó:

- Độ tin cậy đóng vai trò nền tảng,
- Năng lực nhân viên và chất lượng quy trình dịch vụ đóng vai trò quyết định,
- Công nghệ và quản trị nguồn nhân lực là công cụ hỗ trợ.

Cách tiếp cận này phù hợp với mô hình quản trị dịch vụ hiện đại được đề xuất bởi Christopher (2016) và Grönroos (2007), nhấn mạnh sự tích hợp giữa chiến lược, vận hành và trải nghiệm khách hàng trong lĩnh vực logistics.

5.4. Hạn chế của nghiên cứu

Mặc dù đạt được các kết quả có ý nghĩa về mặt học thuật và thực tiễn, nghiên cứu vẫn tồn tại một số hạn chế nhất định. Trước hết, cỡ mẫu nghiên cứu còn tương đối hạn chế, do đó mức độ đại diện cho toàn bộ thị trường logistics vẫn chưa cao, đặc biệt trong bối cảnh ngành logistics bao gồm nhiều loại hình dịch vụ và nhóm khách hàng khác nhau. Bên cạnh đó, nghiên cứu tập trung phân tích một số yếu tố chính liên quan đến chất lượng dịch vụ logistics mà chưa xem xét đầy đủ các yếu tố khác như giá cả, công nghệ hay mối quan hệ hợp tác lâu dài, vốn cũng có thể ảnh hưởng đến sự hài lòng của khách hàng. Ngoài ra, việc sử dụng dữ liệu cắt ngang được thu thập tại một thời điểm nhất định khiến nghiên cứu chưa phản ánh được sự thay đổi trong cảm nhận và đánh giá của khách hàng theo thời gian. Những hạn chế này cần được xem xét khi diễn giải và áp dụng kết quả nghiên cứu.

5.5. Hướng nghiên cứu tiếp theo

Từ những hạn chế của nghiên cứu, các nghiên cứu tiếp theo có thể được mở rộng theo một số hướng nhằm hoàn thiện và phát triển mô hình nghiên cứu. Trước hết, việc mở rộng cỡ mẫu và phạm vi khảo sát cho nhiều loại hình dịch vụ logistics khác nhau sẽ giúp nâng cao khả năng khái quát hóa kết quả nghiên cứu. Bên cạnh đó, các nghiên cứu trong tương lai có thể áp dụng các phương pháp phân tích nâng cao như SEM hoặc PLS-SEM để kiểm định đồng thời mô hình đo lường và mô hình cấu trúc, qua đó đánh giá sâu hơn các mối quan hệ trực tiếp và gián tiếp giữa các biến nghiên cứu. Ngoài ra, việc bổ sung thêm các yếu tố mới như công nghệ thông tin, giá cả dịch vụ hoặc mối quan hệ hợp tác lâu dài với khách hàng cũng có thể giúp phản ánh đầy đủ hơn thực tiễn hoạt động logistics hiện nay và làm phong phú thêm mô hình nghiên cứu.

5.6. Kết luận chung của khóa luận

Khóa luận đã làm rõ các yếu tố tác động đến sự hài lòng của khách hàng trong lĩnh vực logistics, đồng thời phân tích cơ chế mà qua đó độ tin cậy dịch vụ ảnh hưởng đến sự hài lòng thông qua các yếu tố thực thi dịch vụ cụ thể. Kết quả nghiên cứu cho thấy năng lực nhân viên và chất lượng chứng từ – quy trình dịch vụ là những yếu tố có tác động trực tiếp và mạnh mẽ đến sự hài lòng của khách hàng, trong khi độ tin cậy đóng vai trò nền tảng và phát huy tác động chủ yếu thông qua hai yếu tố này. Những phát hiện này không chỉ góp phần bổ sung bằng chứng thực nghiệm cho các nghiên cứu trước đây về chất lượng dịch vụ logistics, mà còn cung cấp cơ sở khoa học để các doanh nghiệp logistics định hướng chiến lược nâng cao chất lượng dịch vụ, hướng đến việc cải thiện trải nghiệm khách hàng và xây dựng lợi thế cạnh tranh bền vững.

TÀI LIỆU THAM KHẢO

Baron, R. M., và Kenny, D. A. (1986). The moderator–mediator variable distinction in social psychological research: Conceptual, strategic, and statistical considerations. *Journal of Personality and Social Psychology*, **51**(6), 1173–1182.

Christopher, M. (2016). *Logistics & supply chain management* (ấn bản lần thứ 5). Pearson Education.

Cronbach, L. J. (1951). Coefficient alpha and the internal structure of tests. *Psychometrika*, **16**(3), 297–334.

Grönroos, C. (2007). *Service management and marketing: Customer management in service competition* (ấn bản lần thứ 3). John Wiley & Sons.

Gunasekaran, A., Subramanian, N., và Papadopoulos, T. (2017). Information technology for competitive advantage within logistics and supply chains: A review. *Transportation Research Part E: Logistics and Transportation Review*, **99**, 14–33.

Hair, J. F., Black, W. C., Babin, B. J., và Anderson, R. E. (2019). *Multivariate data analysis* (ấn bản lần thứ 8). Cengage Learning.

Heskett, J. L., Jones, T. O., Loveman, G. W., Sasser, W. E., và Schlesinger, L. A. (1994). Putting the service-profit chain to work. *Harvard Business Review*, **72**(2), 164–174.

Huang, S. T., Bulut, E., và Duru, O. (2019). Service quality evaluation of international freight forwarders: An empirical research in East Asia. *Journal of Shipping and Trade*, **4**(14), 1–16.

Jang, H. M., Marlow, P. B., và Mitroussi, K. (2013). The effect of logistics service quality on customer loyalty through relationship quality in the container shipping context. *Transportation Journal*, **52**(4), 493–521.

Kaiser, H. F. (1974). An index of factorial simplicity. *Psychometrika*, **39**(1), 31–36.

Pooja, R., và Narayan, A. J. (2023). A study on customer satisfaction towards service quality of freight forwarding logistics provider. *International Journal of Humanities Social Science and Management*, **3**(2), 1123–1127.

Purwoko, H., Thamrin, H. M., Yuliyanto, A., và Sembiring, H. A. (2022). Analysis of the elements of logistics customer service in freight forwarding. *Jurnal Manajemen Bisnis Transportasi dan Logistik*, **8**(2), 25–29.

Mentzer, J. T., Flint, D. J., và Hult, G. T. M. (2001). Logistics service quality as a segment-customized process. *Journal of Marketing*, **65**(4), 82–104.

Nunnally, J. C., và Bernstein, I. H. (1994). *Psychometric theory* (ấn bản lần thứ 3). McGraw-Hill.

Parasuraman, A., Zeithaml, V. A., và Berry, L. L. (1988). SERVQUAL: A multiple-item scale for measuring consumer perceptions of service quality. *Journal of Retailing*, **64**(1), 12–40.

Thai, V. V. (2013). Logistics service quality: Conceptual model and empirical evidence. *International Journal of Logistics Research and Applications*, **16**(2), 114–131.

Yuen, K. F., và Thai, V. V. (2015). Service quality and customer satisfaction in liner shipping. *International Journal of Quality and Service Sciences*, **7**(2–3), 170–183.

PHỤ LỤC 1

PHIẾU KHẢO SÁT Ý KIẾN KHÁCH HÀNG DOANH NGHIỆP VỀ CHẤT LƯỢNG DỊCH VỤ GIAO NHẬN XUẤT NHẬP KHẨU FCL TẠI BÁCH VIỆT

Đề tài nghiên cứu: Các yếu tố ảnh hưởng đến sự hài lòng của khách hàng đối với dịch vụ giao nhận xuất nhập khẩu FCL đường biển tại Công ty TNHH Vận Tải Bách Việt.

Mục đích khảo sát: Thu thập ý kiến đánh giá của khách hàng doanh nghiệp về chất lượng dịch vụ logistics (LSQ) trong quy trình giao nhận FCL xuất nhập khẩu tại Bách Việt, phục vụ cho mục đích nghiên cứu học thuật. Mọi thông tin chỉ dùng cho nghiên cứu, được bảo mật và không phục vụ mục đích thương mại.

Hướng dẫn trả lời:

Đối với các phát biểu đánh giá, vui lòng lựa chọn một mức độ phù hợp nhất theo thang đo Likert 5 mức:

1 – Hoàn toàn không đồng ý

2 – Không đồng ý

3 – Bình thường

4 – Đồng ý

5 – Hoàn toàn đồng ý

PHẦN A. THÔNG TIN CHUNG VỀ DOANH NGHIỆP*

A1. Lĩnh vực hoạt động chính của doanh nghiệp:

- o Sản xuất
- o Thương mại
- o Xuất Nhập Khẩu
- o Logistics / 3PL
- o Mục khác:

A2. Quy mô doanh nghiệp:*

- o Dưới 50 nhân sự
- o 50 – 200 nhân sự
- o Trên 200 nhân sự

A3. Chức vụ người trả lời khảo sát:*

- o Nhân viên xuất nhập khẩu / logistics
- o Trưởng / Phó bộ phận xuất nhập khẩu / logistics
- o Quản lý / Lãnh đạo doanh nghiệp

A4. Thời gian doanh nghiệp Anh/Chị sử dụng dịch vụ giao nhận hàng hóa FCL tại Công Ty TNHH Vận Tải Bách Việt

- o Dưới 01 năm
- o Từ 01 - 03 năm
- o Trên 03 năm

A5. Tần suất sử dụng dịch vụ FCL tại Bách Việt*

- o Không thường xuyên (≤ 3 lô/năm)
- o Trung bình (4 – 10 lô/năm)
- o Thường xuyên (> 10 lô/năm)

PHẦN B. ĐÁNH GIÁ CHẤT LƯỢNG DỊCH VỤ LOGISTICS (LSQ)

B1. ĐỘ TIN CẬY DỊCH VỤ (RE – Reliability)

Mã	**Nội dung đánh giá**	**1**	**2**	**3**	**4**	**5**
RE1	Công ty thực hiện đúng các mốc thời gian cam kết trong quy trình xử lý hàng nhập FCL (ETA, ETD, cut-off)	☐	☐	☐	☐	☐
RE2	Lịch tàu và các phát sinh trong quá trình nhập khẩu FCL (như thay đổi lịch tàu, kẹt bãi, thiếu container, delay tàu…) được thông báo kịp thời và có phương án xử lý phù hợp	☐	☐	☐	☐	☐
RE3	Công ty có khả năng chủ động nguồn lực dịch vụ (kho bãi, container, đối tác thuê ngoài) để đáp ứng kịp thời nhu cầu của khách hàng	☐	☐	☐	☐	☐
RE4	Quy trình xử lý hàng được thực hiện nhất quán và phối hợp nhịp nhàng giữa các bộ phận (chứng từ, hiện trường, CS)	☐	☐	☐	☐	☐
RE5	Container rỗng bàn giao cho khách luôn đạt chất lượng theo tiêu chuẩn của hãng tàu	☐	☐	☐	☐	☐

B2. NĂNG LỰC NHÂN VIÊN (EMP – Employee Competence)

Mã	Nội dung đánh giá	1	2	3	4	5
EMP1	Nhân viên am hiểu quy trình xử lý hàng nhập FCL và quy định của hãng tàu	☐	☐	☐	☐	☐
EMP2	Nhân viên kiểm tra và xử lý chứng từ chính xác, hạn chế sai sót	☐	☐	☐	☐	☐
EMP3	Nhân viên giải quyết sự cố (sai seal, hư container, chậm D/O) nhanh chóng và hợp lý	☐	☐	☐	☐	☐
EMP4	Nhân viên giao tiếp chuyên nghiệp, hỗ trợ khách hàng đầy đủ và kịp thời	☐	☐	☐	☐	☐
EMP5	Nhân viên phối hợp hiệu quả với hãng tàu, depot và đội vận tải để đảm bảo tiến độ giao nhận	☐	☐	☐	☐	☐

B3. HIỆU QUẢ XỬ LÝ CHỨNG TỪ (DOC – Documentation Accuracy)

Mã	Nội dung đánh giá	1	2	3	4	5
DOC1	Chứng từ HBL/MBL được phát hành chính xác, không mắc lỗi thông tin	☐	☐	☐	☐	☐
DOC2	Manifest được khai báo đúng hạn và đúng số liệu, hạn chế phát sinh sửa đổi	☐	☐	☐	☐	☐
DOC3	D/O được cấp kịp thời để khách hàng chủ động kế hoạch kéo container	☐	☐	☐	☐	☐
DOC4	Quy trình kiểm tra chứng từ được thực hiện nhiều lớp nhằm hạn chế tối đa sai sót	☐	☐	☐	☐	☐
DOC5	Chứng từ được trình bày rõ ràng, nhất quán và dễ hiểu đối với khách hàng	☐	☐	☐	☐	☐

PHẦN C. SỰ HÀI LÒNG CỦA KHÁCH HÀNG (SAT – Satisfaction)

Mã	Nội dung đánh giá	1	2	3	4	5
SAT1	Tôi hài lòng với chất lượng dịch vụ giao nhận FCL của Bách Việt	☐	☐	☐	☐	☐
SAT2	Dịch vụ của Bách Việt đáp ứng đúng nhu cầu giao nhận của doanh nghiệp tôi	☐	☐	☐	☐	☐
SAT3	Tôi có ý định tiếp tục sử dụng dịch vụ giao nhận FCL của Bách Việt trong thời gian tới	☐	☐	☐	☐	☐
SAT4	Tôi tin tưởng vào năng lực xử lý các lô hàng giao nhận FCL của Bách Việt	☐	☐	☐	☐	☐
SAT5	Tôi sẵn sàng giới thiệu dịch vụ giao nhận FCL của Bách Việt cho đối tác hoặc doanh nghiệp khác	☐	☐	☐	☐	☐

Xin chân thành cảm ơn Quý Anh/Chị đã hoàn thành phiếu khảo sát!

Những ý kiến đóng góp của Quý Anh/Chị là nguồn dữ liệu quý giá, có ý nghĩa quan trọng đối với nghiên cứu về chất lượng dịch vụ giao nhận FCL, đồng thời góp phần đề xuất các giải pháp nâng cao chất lượng dịch vụ trong thời gian tới.